PRESENCIA

MATUTINO FUNDADO EL 28 DE MARZO DE 1952
AÑO XXIII - N°. 6.024 - LA PAZ, BOLIVIA, MIERCOLES 12 DE MARZO DE 1975 - 12 PAGINAS - $b. 2.00

Se denuncia ingerencia de Estados Unidos

Fracasó intento de golpe para derrocar a régimen portugués

LISBOA, 11 (AP).- El Presidente Francisco Da Costa Gomes dijo esta noche que el general Antonio de Spínola estaba a la cabeza de una insurrección que trató de derribar hoy el gobierno izquierdista portugués.

Da Costa Gomes, en un discurso por radio y televisión indicó que los culpables de la "aventura reaccionaria" serían "arrestados, enjuiciados y castigados". El nombre del general Spínola encabezaba una lista de 28 oficiales dada por Da Costa Gomes.

Horas antes, un alto funcionario del gobierno insinuó que Estados Unidos estaba detrás del levantamiento. El general Otelo Saraiva de Arvalho, jefe de las fuerzas militares de seguridad, dijo a la prensa que sería mejor que el embajador norteamericano Frank Carlucci saliese del país "después de lo ocurrido hoy". Asimismo, unidades militares fueron apostadas alrededor de la embajada norteamericana como medida de protección.

En Washington, el Departamento de Estado negó categóricamente que hubiese alguna intervención estadounidense en el caso.

Spínola, según se dijo desde Badajoz, España, viajó acompañado de su esposa y ayudantes. Fuentes militares españolas dijeron que al arribar Spínola se le puso bajo estricta seguridad en la base de la fuerza aérea española cerca de Badajoz, distante unos 11 kilómetros de la frontera con Portugal.

Costa Gomes, en su discurso a la nación, concluyó con una apelación a la "calma, el orden y el trabajo".

Al mismo tiempo, una turba de izquierdistas saqueaba la sede del Partido Democrata Cristiano, rompiendo ventanas y lanzando los muebles y literatura de campaña por las ventanas del quinto piso hacia la acera donde eran incendiados.

Los demócrata cristianos son dirigidos por el mayor José Sánchez Osorio, oficial conservador que surgió como Ministro de Información bajo el general Spínola.

La radio nacional, bajo el control directo del primer ministro Vasco Goncalves, anunció que Spínola y otro general conservador, abandonaron el país. Según la radio los generales habrían huido a la base de las fuerzas paracaidistas de Tancos, 90 kilómetros al norte de la capital.

No se sabía si eran buscados para ser detenidos.

En Madrid se informó que Spínola había llegado en helicóptero con su esposa y otras personas a una base de la fuerza aérea española en Talavera de la Reina.

Funcionarios de la embajada de Alemania Occidental dijeron que algunos oficiales portugueses de alto rango, que no identificaron, habían buscado refugio allí.

Según una transmisión captada en la banda de onda corta militar, los dos hombres más acaudalados de Portugal, Jorge y José Manuel de Melo, eran buscados por las fuerzas de seguridad.

Infantes de marina fieles al gobierno fueron despachados para controlar el aeropuerto de Lisboa con órdenes de "ejercer un riguroso control de las entradas y salidas del país".

El fracaso del intento de golpe derechista, si es que realmente se trataba de eso, podría fortalecer la posición de Goncalves y otros elementos radicales que desean acelerar una serie de medidas revolucionarias antes de las elecciones prometidas.

En las últimas semanas ha ido creciendo la tensión dentro de las fuerzas armadas por la posición radicalmente izquierdista de Goncalves. Los elementos izquierdistas que controlan el movimiento de las fuerzas armadas, la clave del poder, son blanco de abiertas críticas por parte de oficiales moderados y conservadores.

Los más moderados acusan al grupo radical de traicionar la promesa del ejército de restablecer la democracia parlamentaria. Una carta abierta circulada la semana pasada entre los oficiales acusaba a Goncalves y sus seguidores de "sometimiento al comunismo".

En semanas recientes habían circulado persistentes rumores en Lisboa de un intento del sector moderado por reemplazar a Goncalves.

Esos rumores coinciden con un aumento de la violencia política en las calles y la aparición de un vacío de poder en la cúspide.

Se espera que Goncalves y los militares izquierdistas utilizarán el intento de golpe como arma para purgar a moderados de los cargos que todavía mantienen en las fuerzas armadas.

En Lisboa, los comunistas exhortaron esta noche a una concentración masiva para manifestar apoyo a Goncalves y sus políticas izquierdistas.

Los grupos maoistas salieron a las calles donde atacaron automóviles con banderines del partido comunista.

Otra turba izquierdista saqueó la sede del conservador partido democrático de centro, en el centro de Lisboa, mientras otros en la sede de la guardia nacional atacaron al equipo de fotógrafos que trabaja allí. Fuerza paramilitar identificada con la ex dictadura, la guardia nacional es considerada "fascista" por la izquierda portuguesa.

Pese a que el gobierno urgía calma, las amas de casa de Lisboa corrieron esta tarde a los almacenes para aprovisionarse, y los automovilistas hicieron largas filas en las estaciones de servicio para conseguir combustible.

GOLPE FRACASADO.- Lisboa 11 (AP).- Vehículos blindados custodian el Palacio Presidencial en Lisboa después de un intento de golpe derechista realizado hoy (Radiofoto AP).

SU "HOGAR" ES LA GUERRA.- Prek Phnou, Camboya 11 (AP).- Un niño camboyano, provisto de un casco, sostiene un perro en sus brazos mientras fuerzas del gobierno camboyano pasan detrás de él para reagruparse durante combates cerca de Phnom Penh (Radiofoto AP).

Crisis política y militar

Capital camboyana en situación desesperada

PHNOM PENH, 11 (AP).- El Presidente Lon Nol destituyó hoy a su comandante en jefe y reorganizó su gobierno mientras Camboya se debatía bajo el peso de la ofensiva rebelde de la temporada seca.

El Primer Ministro Long Boret renunció, pero Lon Nol le pidió que formara un nuevo gabinete. Fuentes diplomáticas dijeron que la reorganización podría ser el primer paso hacia el relevo del mismo Lon Nol.

El puente aéreo de emergencia a Phnom Penh, financiado por los Estados Unidos, fue reducido a los artículos de mayor prioridad a causa del intenso cañoneo al aeropuerto de la ciudad. Oficiales norteamericanos dijeron que los aviones cargueros todavía llevaban municiones y combustibles pero las cargas de arroz se suspendieron y las entregas estaban en un 50 por ciento por debajo del total de ayer.

El vocero del Presidente Ford en Washington dijo que la embajada en Phnom Penh "sugirió" que los norteamericanos no esenciales abandonasen la capital. Añadió que había unos 400 estadounidenses en Phnom Penh y que "muy pocos" se verían involucrados en la evacuación.

En la vecina Vietnam del Sur, un vocero militar de Saigon dijo que "las fuerzas comunistas han lanzado una campaña militar a nivel nacional".

Por lo menos tres distritos capitales fueron capturados por tropas norvietnamitas y Vietcong y se desconocía la suerte de otros dos.

Pero la mayór batalla se desarrollaba en torno de Ban Me Thuot, una ciudad boscosa con una población de 165.000 habitantes en las colinas centrales.

Estos fueron los acontecimientos políticos-militares mientras la lucha indochina alcanzaba un cruento máximo de dos meses.

El general Sosthene Fernández, comandante en jefe camboyano, fue destituido por Lon Nol mientras el presidente buscaba vigorizar las fuerzas armadas. Se designó en su cargo al Ministro de Defensa, general Sak Sut Sakhan. Fuentes diplomáticas dijeron que cinco jóvenes generales advirtieron a Lon Nol que actuarán si no impone un gobierno que pueda negociar con los insurgentes rojos.

El Primer Ministro Long Boret renunció, diciendo que era incapaz de dirigir más el país, porque Lon Nol no le consultó sobre la destitución de un jefe provincial. Sin embargo Lon Nol le pidió que formase un nuevo gabinete.

Lon Nol dijo que "la lucha política ha aumentado críticamente carecemos de cooperación dentro de nuestra infraestructura".

DESTITUIDO.- Camboya 11 (AP).- El general Sosthene Fernández, comandante en jefe de las Fuerzas Armadas camboyanas, que fue destituido hoy (Radiofoto AP).

Probable enmienda en la Ley de Comercio

..BUENOS AIRES, 11 (AP) - El Secretario de Estado Adjunto para Asuntos Interamericanos de los Estados Unidos, William Rogers, dijo hoy que su visita a Argentina había sido "positiva" y estimó como probable que Venezuela y Ecuador sean favorecidas próximamente con enmiendas a la controvertida Ley de Comercio de su país.

Rogers conversó con los periodistas momentos antes de finalizar su visita, que hoy incluyó una reunión con la Presidenta Isabel Perón y el Ministro de Economía, Alfredo Gómez Morales, quien le presentó una nómina de productos para ser incluida en las preferencias arancelarias de Estados Unidos.

El Canciller argentino Alberto Vignes también se mostró satisfecho por los resultados de las conversaciones y dijo que se avanzará más cuando se concrete la visita de Kissinger anunciada para el mes de abril.

Rogers, sin embargo, dijo que la visita de Kissinger no tiene fecha hasta el momento pues "todo depende de las gestiones de paz en el Medio Oriente. Una vez esa gira podrá arreglarse su viaje a América Latina".

Asimismo, el funcionario norteamericano que estuvo rodeado por especiales medidas de seguridad durante su permanencia en Argentina hasta que viajó esta tarde a Chile, dijo que su país no levantará las sanciones económicas aplicadas a Cuba hasta que eso se resuelva en el seno de la Organización de Estados Americanos (OEA).

Vignes, por su parte, declaró que el aislamiento de Cuba es una situación de "anomalía" en el sistema interamericano. Agregó que "hay que proceder con paciencia, inteligencia y trabajo. Sólo podrá resolverse así".

"América Latina -dijo- vive un momento histórico y es necesario luchar por la unidad continental".

Rogers confirmó que había conversado con los funcionarios argentinos sobre la ley de comercio de su país a la cual calificó, sin embargo, de "beneficiosa", en términos generales.

Anunció, además, que Kissinger "dice al respecto (sobre la ley) que hay dos proyectos de ley que serán presentados durante las sesiones del Congreso de Estados Unidos.

Según Rogers, esos proyectos "tratarán aspectos vinculados a la inclusión de Venezuela y Ecuador en el régimen de tarifas preferenciales".

Integración es un imperativo inmediato de América Latina

..BOGOTA, 11 (AP) - América Latina deberá acelerar la integración y la cooperación regionales para hacer frente a la más grave crisis económica de la comunidad internacional desde la segunda guerra mundial.

Así se dijo hoy en un foro de expertos de alto nivel de 26 países del hemisferio convocados por la Comisión Económica de las Naciones Unidas para la América Latina (CEPAL).

"América Latina está enfrentada a la coyuntura de los últimos 30 años", dijo Enrique Iglesias, economista uruguayo que dirige la CEPAL, al inaugurar hoy la conferencia de expertos destinada a examinar la actual crisis internacional.

"Es una crisis profunda y amplia que compromete a todos los valores del orden económico internacional", advirtió Iglesias, pero señaló que en América Latina "la crisis no golpea a todos los países por igual, sino que causa problemas dispares".

Hay países latinoamericanos que afrontarán este año déficits hasta del 100 por ciento en su balanza comercial, como consecuencia del decaimiento de los precios de las materias primas, contracción de la demanda internacional por los efectos de una recesión que será prolongada en los grandes países industrializados de Europa, en los Estados Unidos y Japón, y por las consecuencias de la crisis energética que hizo cuadruplicar los precios del petróleo.

El director de la CEPAL, entre otros, mencionó los siguientes factores determinantes de la crisis en la comunidad internacional:

—Inflación incontrolable.

—Cambios en los balances de pagos de los países industrializados por las enormes transferencias de capital hacia los países que suministran el petróleo.

—Fin de la expansión y comienzo de una recesión que se prolongará por lo menos dos años.

—Fin de la tendencia hacia el liberalismo comercial y comienzo de una etapa de proteccionismo.

—Reducción de la ayuda externa que reciben los países en vías de desarrollo.

—Tendencia general hacia la inestabilidad económica.

—Pérdida de valor como moneda de los derechos especiales de giro.

—Crisis en los precios de las materias primas después de un breve periodo de altos precios.

Bolivia y Paraguay estudian complementación económica

..ASUNCION, 11 (AP) - El Presidente Alfredo Stroessner recibió hoy en su despacho oficial al Ministro boliviano de Industria, Comercio y Turismo, general Victor González Fuentes, y dialogaron sobre aspectos de las relaciones bilaterales de ambos países.

González Fuentes, en compañía de su colega paraguayo Delfín Centurión y del embajador boliviano Gustavo Melgar Guerrero, transmitió al presidente paraguayo un especial saludo personal del general Hugo Banzer.

La misión oficial boliviana negocia aquí convenios de complementación industrial y comercial, como la provisión de petróleo, gas y fertilizantes, etc. Paraguay provería a BOLIVIA productos agrícolas, alimentos y textiles, además de un acuerdo de complementación vial terrestre y fluvial.

Las negociaciones en el sector oficial y privado proseguirán esta tarde y mañana culminará con la firma de un acta sobre los puntos acordados.

Declaración oficial

El Gobierno reitera su posición adversa al control de natalidad

El gobierno reiteró su posición contraria al control de la natalidad, coincidiendo en esta postura con la Iglesia que, en una Pastoral, condenó todo sistema tendiente a restringir la natalidad.

Esa posición oficial en contra del control de la natalidad fue expresada ayer por el Ministerio de Salud a tiempo de aclarar que no participa en sistemas que se estarían practicando en el país.

La Dirección General de Informaciones de la Presidencia de la República, como vocero oficial del gobierno, por su parte, incluyó en su boletín informativo un comentario en que también afirma que la posición del gobierno es clara en lo tocante al control de la natalidad, cuyos sistemas, agrega, no tendrán cabida en el país.

DOCUMENTOS

Ambos documentos, por su importancia, los reproducimos in-extenso a continuación:

"El día de ayer fue publicada una Pastoral por la Alta Jerarquía de la Iglesia, en la cual hace conocer su posición en contra del control de la natalidad, posición ya adoptada por el Gobierno en cuanto a la problemática de población. El Gobierno está consciente de la necesidad de un aumento de la población, su mejor distribución geográfica y la necesidad de un desarrollo socio-económico más armónico.

Todos los programas del Gobierno estan dirigidos a mejorar las condiciones del hombre boliviano en los campos de la economía, educación y la salud, así también la incorporación a la vida nacional de un gran contingente social que estaba postergado.

Consideramos que la posición de la Iglesia Católica contribuye a esta política nacional de los bolivianos para los bolivianos. Así también considera de importancia la ayuda de los Gobiernos y Organizaciones extranjeras, que con su asesoramiento, sus créditos y su tecnología contribuyen para que el Gobierno enfrente con éxito el gran desafío de salir del subdesarrollo para mejorar las condiciones socio-económicas de sus ciudadanos, sin la cual sería muy larga la espera.

Es el Gobierno el que determina el uso de los fondos otorgados a sus programas y nunca permitirá el uso de los mismos en contra de los altos intereses de la Patria.

El Estado boliviano, en el campo de la Paternidad Responsable, deja a la pareja la libre decisión para conseguir sus objetivos y no permitirá de otro sistema, sean ellos nacionales o extranjeros, que vaya en contra de sus derechos y de su libertad individual de elegir el número de hijos que ellos así lo dispongan.

Al igual que la Iglesia, el Gobierno Nacional propugna una Paternidad Responsable, en sentido que los hijos tienen derecho a nacer en el seno de un hogar y de una sociedad donde puedan desarrollarse hasta alcanzar su plenitud con cariño y amor y rechaza el solo instinto o las pasiones.

El Estado, como uno de sus deberes, está en la obligación de educar e informar sobre todos los actos de la generación o reproducción de acuerdo a la moral y las Leyes del país, mantener la ignorancia en este campo sería un grave error.

Dentro del campo de la salud, la Paternidad Responsable juega un rol muy importante, y más específicamente en la atención materno-infantil, ya que los índices de morbimortalidad en el país son los más altos del continente, cuyas causas han sido analizadas y a las mismas se les están dando soluciones mediante un programa nacional que abarque los años 1975-1980, en los mismos que le espera disminuir en más de un 50% pero, siendo algunos otros factores de alto riesgo que abultan estos indices como ser, la gran multiparidad, el embarazo sin espacios intergestacionales adecuados y la gran proliferación del aborto, como único método anticonceptivo conocido por un gran sector de la población y que constituye para el Ministerio de Previsión Social y Salud Pública un 65% de los egresos hospitalarios por las complicaciones de los mismos.

La información y educación en el campo de la reproducción humana debe expandirse para protección de la mujer, núcleo fundamental de la familia y, de ese modo, hacer que ella ejerza conscientemente la Paternidad Responsable y el cuidado del hogar.

Siendo el aborto inducido uno de los principales problemas que ponen en peligro la vida y la salud de las mujeres bolivianas en edad reproductiva

(Pasa a la página 6)

Venezuela asumirá pronto control de todo su petróleo

CARACAS, 11 (AP).- El gobierno de Venezuela entregó hoy al congreso un proyecto de ley para la total nacionalización de las compañías petroleras extranjeras que a cambio recibirán una compensación aún no determinada.

"El estado venezolano tomará completo control de la industria petrolera durante el curso de este año", manifestó el Ministro de Minas e Hidrocarburos, Valentín Hernández, quien entregó el proyecto de ley al Presidente del Senado, Gonzalo Barrios, y de la Cámara de Diputados, Oswaldo Alvarez Paz.

Hernández describió como "flexible" un artículo en el proyecto de ley que permite al gobierno lograr acuerdos con compañías petroleras privadas -incluyendo empresas extranjeras- en determinadas áreas de la industria nacionalizada, tales como el suministro de tecnología y asistencia en las complejas técnicas de mercadeo.

Una de las cláusulas en el proyecto de ley de 27 artículos permite al gobierno buscar lo que ellos describen como "convenios de asociación" con compañías privadas después de la nacionalización.

"Ni partido está totalmente de acuerdo con ese artículo", declaró el senador Gonzalo Barrios quien también es presidente del partido gobernante Acción Democrática, de centro izquierda, y que cuenta con mayoría en el senado y la Cámara de Diputados.

"Estudiaremos el proyecto de ley esta noche y anunciaremos públicamente nuestra posición en relación a su contenido, mañana" declaró el diputado Alvarez Paz, dirigente del principal Partido de Oposición Social Cristiano (COPEI).

El Presidente del Senado informó que el congreso demorará "aproximadamente dos meses en estudiar y aprobar" el proyecto de ley, mediante el cual el estado toma la industria petrolera que produce 2,6 millones diarios de barriles de petróleo.

"Nuestros países (naciones en desarrollo) tienen el derecho de proteger nuestras materias primas", declaró el Ministro de Minas e hidrocarburos durante una improvisada conferencia de prensa después de entregar el proyecto a los presidentes de las dos Cámaras.

- PROTESTA.- Palermo 11 (AP).- Personas no identificadas vistieron a las estatuas de la Plaza Pretoria en protesta contra la campaña moralista del magistrado jefe municipal, Attilio Salmeri. Este prohibió espectáculos y carteles publicistas que presenten mujeres desnudas. Los autores de la operación "recato" dejaron un cartel que decía: "Con la esperanza de hacer feliz a Salmeri". (Radiofoto AP).

Entre Oruro y La Paz:

Totalmente rehabilitado el servicio ferroviario

ORURO, 11 (PRESENCIA).- A partir de ayer, ha sido reanudado el servicio ferroviario entre Oruro y La Paz, utilizando para ello la nueva variante construida entre Soledad y Eucaliptus. Los primeros trenes en salir fueron los de carga. Los convoyes de pasajeros, así como los ferrobuses, entrarán en servicio desde mañana, Se informó también que mañana saldrá de La Paz un ferrobús, con dirección a Cochabamba, con ingreso a Oruro, para recoger pasajeros.

La nueva variante llevó en su construcción cerca de un año y tiene una extensión de 24 kilómetros. Se la proyectó como consecuencia del anegamiento de la antigua ferrovía, en ese sector, por las aguas del lago Soledad. Con la reiniciación del servicio ferroviario a La Paz, se descongestionará la concentración de vagones, principalmente chilenos, de la estación de Oruro.

PREVISIONES

El Gerente General de la Empresa Nacional de Ferrocarriles ingeniero Gustavo Méndez Torrico, estuvo ayer por la tarde en esta ciudad, de retorno de Cochabamba, donde viajó inspeccionando la ferrovía de ese ramal. En su estada en Oruro, se reunió con los jefes de ENFE, con residencia en esta capital

En la breve entrevista se consideraron aspectos relativos al servicio ferroviario nacional. Según versiones obtenidas de la reunión, se anunció en ella la adopción de medidas definitivas para la mantención de la ferrovía Oruro - Cochabamba, para evitar contratiempos durante la próxima estación de lluvias.

El ingeniero Méndez Torrico, prosiguió viaje a La Paz, mientras el Gerente de Operaciones de ENFE, ingeniero Carlos Azurduy, se dirigió a Uyuni para inspeccionar la maestranza que es una de las más grandes e importantes del ferrocarril y también para interiorizarse de sus actividades, tal como declaró a la prensa.

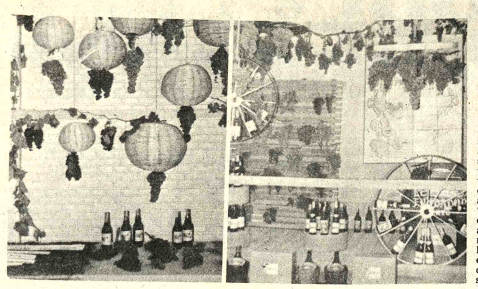

FIESTA DE LA UVA.- La realización de una nueva edición de la "Fiesta de la uva" sirvió para testimoniar la constante mejora en la producción tarijeña, tanto en el aspecto agrícola como industrial. En la foto dos de los stands que se presentaron durante la exposición.

Repusieron en Oruro puente destruido por las lluvias

ORURO, 11 (PRESENCIA) - El nuevo "Puente Español", construido sobre el río Vito, a seis kilómetros de esta ciudad, al sud, desde fines de la pasada semana, se encuentra en servicio. Es paso importante para vincular a las provincias del occidente del Departamento. El antiguo puente, denominado "Español", fue construido alrededor de 1850. Fue destruido el año pasado, por la creciente del río Vito y los rebalses del Desaguadero. El actual, ha sido erigido por el Servicio Nacional de Caminos, bajo la dirección de su Director distrital ingeniero Julio Lienda Pacheco.

El sábado último, al librar al servicio público el referido puente, se improvisó una breve ceremonia, en la que estuvieron presentes autoridades locales, así como delegaciones de varias regiones campesinas que dieron al acto un ambiente festivo, el ingeniero Liendo Pacheco cumplió con la vieja tradición de "challar" la nueva estructura.

El Director distrital del SENAC expresó que con el puente, se contribuía positivamente a mejorar la comunicación carretera con las importantes poblaciones del occidente de Oruro, así como con las comunidades rurales de la frontera.

EL PUENTE

El nuevo "Puente Español"

comenzó a ser construido a partir de Septiembre del pasado año. Es de diseño moderno y su estructura es de hormigón armado. Tiene luz de 25.80 metros y un ancho de 8 metros, con dos vías de circulación. Su costo es de 1.100.000 pesos bolivianos.

Los trabajos fueron supervisados por el ingeniero Liendo Pacheco y la obra estuvo dirigida por el ingeniero Vladimiro Alcócer. Se informó que en la construcción se emplearon materiales de primer está calculado para e camiones de gran tone

Junto con la inic servicio del puente, fu el dique que contenía del río Vito, para perm bre escurrimiento y, de do, rebajar su nivel y p SENAC trabajar con t dad en la repara terraplén de la carr une a Oruro con el C

Institución orureña:

Lamenta el fracaso de proyecto caminero

ORURO, 11 (PRESENCIA).- Pesar y protesta, ha exteriorizado la Fraternidad "de Febrero", por que el plan caminero denominado Tres Mil se ha constituido en una frustración más para el país. En carta dirigida al Presidente de la República, general Hugo Banzer Suarez, pide sanciones para el ex - Ministro de Transportes y Comunicaciones que concibió el referido programa vial.

La carta señala que el que ha descorrido el velo de ese plan, fue el Director del Servicio Nacional de Caminos, ingeniero Alfonso Balderrama. La Fraternidad "10 de Febrero" señala: "Muchos pueblos de Bolivia, oyendo la cálida voz del presidente, cifraron sus esperanzas de vinculación caminera, en este Plan incluso su dignisima persona, habló mucho acerca de este Plan, seguramente basado en los informes que le entregaba dicho señor Ministro, más todo había sido burda mentira. Creemos que así no se puede engañar a un Presidente y al pueblo de Bolivia".

La citada entidad cívica orureña, pide al Primer Mandatario de la Nación, aplicar sanciones, al ex - Ministro Ambrosio García a la vez que ofrece al Presidente de la República su respaldo, contra los que se "burlan del gobierno y del pueblo".

Destacaron labor que realiza un centro agrícola en Oruro

ORURO, 11 (PRESENCIA)- El Centro Agropecuario de Desarrollo del Altiplano (CADEA), que funciona con el patrocinio de la Corporación de Desarrollo de Oruro, recibirá cooperación, consistente en un proyecto específico, de parte del Instituto Interamericano de Ciencias Agrícolas (IICA), dependiente de la Organización de Estados Americanos.

La decisión fue anunciada por el doctor José Emilio Araujo, Director General del IICA, luego de la visita que hiciera a fines de la pasada semana, junto con un grupo de expertos de esa organización internacional a CADEA, ubicada a 30 kilómetros de esta ciudad en el ex-fundo de San Andrés de Caracollo.

En una extensión de 900 hectáreas, la Corporación de Desarrollo de Oruro está llevando a cabo lo que se ha dado en denominar "el proyecto más ambicioso" de esta parte del Altiplano. La misión del IICA, que estuvo acompañada por funcionarios de CORDEOR y áutoridades, pudo apreciar la excelente calidad de los cultivos que se hacen, tanto con caracter experimental, como de indole demostrativa. También recorrió las instalaciones del criadero de chinchillas.

La delegación, que estuvo por varias horas en San Andrés de Caracollo, la integraban el doctor José Emilio Araujo, doctor Mario Páez de Barros, representante del IICA en Bolivia; ingeniero Grover Barja, Director Nacional del Ministerio de Asuntos Campesinos y Agropecuarios; ingeniero Emilio Rojas, experto en forrajeras; doctor Mario Tapia, especialista en desarrollo agrícola, ingeniero Jaime Muñoz Reyes, técnico del IICA, residente en Oruro, Enrique Miralles, Alcalde Municipal, general Gastón Gámbule Dulón, Comandante de la Segunda División de Ejército.

Todos tuvieron expresiones de felicitación para CADEA, señalando que su trabajo abre un futuro sumamente halagüeño para la agricultura y ganadería de Oruro y del Altiplano en general. El Director General del IICA se mostró complacido por los trabajos que se efectúan en el Centro Agropecuario de Desarrollo del Altiplano. Personalmente, apreció los programas de experimentación de los cultivos de papa, trigo, girasol, piretro, quinua, tarhui.

CADEA, actualmente, a través del programa Toledo, recibe cooperación del Instituto Interamericano de Ciencias Agrícolas.

CONTROL DE PRECIOS.- La oficina del Minis Industria y Comercio en Sucre ejercita constante co bre los precios. En la foto, el representante conv comerciantes, cuyos locales sufrieron cierre temp

COMODIDAD Y SEGURIDAD

Servicio de TAXI-AERE
Con Moderno Ae
AEROCOMAND
recien llegado de f
y completamente eq
para operar en zo
montañosas.
Informes: Teléfono

Esposa de dirigente minero anuncia huelga de hambre

ORURO, 11 (PRESENCIA).- La esposa del ex - secretario general de San José, Armando Morales Gómez, en carta abierta dirigida a los coordinadores laborales de esa empresa, advierte que si no se deja en libertad al mencionado ex - dirigente, preso desde hace tres meses, ella se declarará en huelga de hambre, junto con sus hijos. Agrega que de las consecuencias de su actitud, responsabilizará a los mencionados coordinadores.

La carta expresa en uno de sus párrafos: "Habiendo transcurrido más de tres meses de detención injustificada de mi esposo, ex-secretario general de los trabajadores mineros de San Jose, Armando Morales Gómez siendo ustedes los autores intelectuales de su encarcelamiento y posterior secuestro por agentes del D.O.P. situación que estoy dispuesta a comprobar en asamblea general de trabajadores y estando plenamente convencida que, aprovechando de su circunstancial situación de Coordinadores y a pesar de las constantes reclamaciones de la clase obrera de San José, y otros distritos del país, que solicitan su libertad a las autoridades gubernamentales, en noble actitud de solidaridad, ustedes en repudiable actitud desleal se oponen y vienen frenando la acción de los trabajadores".

Agrega que, por estas circunstancias, ella y sus hijos se declararán en huelga de hambre. Armando Morales Gómez, actualmente, se encuentra detenido en el penal de La Paz. Las autoridades pertinentes, manifestaron que la detensión del ex - dirigente minero obedece a causas comunes, lo que es negado por la familia de Morales Gómez.

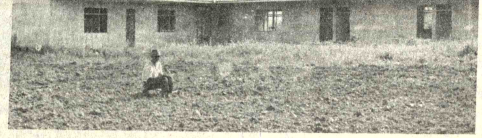

OBRA INCONCLUSA.- Esta es la escuela de San Isidro, la construcción fue acordada por Desarrollo de la Comunidad, en el programa de auto ayuda. Los vecinos cumplieron su parte, en tanto que la oficina mencionada brilló por su ausencia, dejando la obra inconclusa. (Foto FRANCO para PRESENCIA).

Oruro:

Se dispuso una severa investigación sobre presunto agravio a la bandera

ORURO, 11 (PRESENCIA).- Una investigación preliminar, efectuada por las autoridades, ha llegado a la conclusión de que el norteamericano John Garisson, Gerente de la Fundición de Estaño en Vinto, no ultrajó la Bandera Nacional, tal como se denunció por parte de algunos trabajadores de esa planta.

El presunto hecho ocurrió el pasado sábado, sin embargo, la denuncia recién fue hecha pública el pasado viernes y consignada por la prensa local al día siguiente. El domingo, varias emisoras de la ciudad, particularmente radio "El Cóndor" dedicaron sus transmisiones de la mañana al mencionado suceso y muchos indignados ciudadanos exteriorizaron sus airadas protestas.

Ayer por la tarde, el Prefecto del Departamento general Angel Quintanilla y el Comandante de la Segunda División de Ejército, general Gastón Gámbule Dulón, en reunión de prensa, expresaron que las investigaciones preliminares establecieron que no hubo tal ultraje y que sólo se trató de un hecho accidental e involuntario.

Sin embargo, ambas autoridades recalcaron que se ha dispuesto que se levanten tres sumarios: Uno, por parte de la Segunda División de Ejército; otro por la Dirección Departamental de Investigación y, finalmente, el tercero, por la Empresa Nacional de Fundiciones.

EL HECHO

Las autoridades, informaron que, en conocimiento del suceso, hicieron comparecer al Comando de la Segunda División al ingeniero Garisson. También se constituyeron en la Fundición de Vinto, para interrogar a los ingenieros de la planta y al coordinador laboral.

Indicaron que, de acuerdo a las declaraciones obtenidas, no hubo el ultraje denunciado y que Garisson - que se encontraba malhumorado, de acuerdo a esos informes - al inspeccionar la oficina de Vigilancia, encontró desorden, por lo que apartó violentamente con los pies uno de los cajones u objetos, en cuyo interior se encontraba la Enseña Patria, pero no a la vista. El único testigo del hecho,el trabajador Fortunado Valencia, ratificó que no hubo ofensa a la Bandera.

Ayer fue entregada a los medios de difusión, una carta firmada por alrededor de cien trabajadores de Vinto, que primeramente se hizo llegar al Prefecto, en la que, sin embargo, se sostiene lo contrario, además de acusarse a Garisson de trato prepotente a los obreros. Así mismo, expresa que se efectuó un acto de desagravio a la Enseña Nacional.

INGLES
PARA ESTUDIAR
EN CASA
8 libros en 4meses
con DIPLOMA
INTERNACIONAL
de TRADUCTOR
S.A. SCHOOLS
ASPIAZU 581
Por Correo:
CASILLA 2361

PRESENCIA Juvenil PRESENTA:

¿ES VERDAD QUE SOMOS MUCHOS?
- Portada
- Comentarios en la página 7
- Abundante material para ser discutido a nivel personal y de grupos.

OPINA LA JUVENTUD

¿SABEMOS EDUCAR A NUESTROS HIJOS?
- Una pregunta que todos los padres deberian formularse.
- La educación más eficaz y duradera es la que se recibe en la familia bien ordenada y disciplinada.

LOS HOMBRES DE HOY: ¿SON MENOS HOMBRES?
- Grandeza y decadencia de la condición masculina
- El varón que ha eliminado el amor de su vida está expuesto al peligro de convertirse en una máquina.

EL HOMBRE NUEVO - 2do. ENFOQUE
- Puntos conflictivos entre FE y VIDA

JUVENTUD SIGLO XX
- Desarrollo y madurez.

UN MENSAJE DE OPTIMISMO PARA LA JUVENTUD BOLIVIANA
- Comentarios de María Eugenia de Salinas

MI ORACION POP

TAE KWON DO
- Beneficios del entrenamiento

¿TIENES VOCACION DE ESCRITOR?
- Test

EL TOCADISCOS
- Ultimos novedades discómanas

FOTOLENGUAJE

BIBLIOGRAMA

AMISTADES

¡SIEMPRE AGIL...SIEMPRE JUVENIL!

PROGRESO CONSTANTE.- El impulso dado por las autoridades de la comuna y la disposición del vecindario para realizar obras de acción cívica, hacen que Llallagua se haya convertido en una población que progresa constantemente. En la foto la calle Linares una de las principales arterias.

PADECE DE LOS RIÑONES?

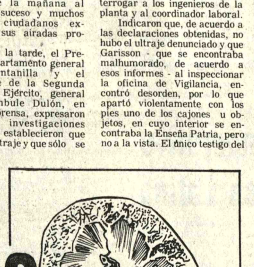

UNIROYAL

SILVANA

El reloj suizo de calidad

Representantes para Guayaramerin:
La Escolar
Distribuidores para Bolivia:
LA PRECISION
Casilla 569 Cochabamba

TOME DIURETICO AMANCAY
TE EN BOLSITAS
Venta en farmacias
DISTRIBUYE EN BOLIVIA:
LABORATORIOS "FITOBOL"
CASILLA 1499 COCHABAMBA - BOLIVIA

Guia Profesional

Médicos

CENTRO MEDICO DE ESPECIALIDADES
Avenida Mariscal Santa Cruz 1280
Teléfono 52460.

Dr. OSCAR CLAVIJO FOSSATI
Cirujano Cardiovascular
Cirugía-Toráx-Corazón-Arterias-Venas.
Especialización Brasil, Teléfono 25907.

Dr. OSCAR BARREDA BARRIENTOS
Ginecólogo-Obstetra
Esterilidad conyugal-Patología genital. Teléfono 20446.

Dr. GIOVANNI DAZA INOFUENTES
Médico de Niños
Especialidad Universidad de Chile.
Recien nacidos-Control de crecimiento- Desarrollo-Psicologico-Motriz. Teléfono 40255.

Dr. JOSE FARFAN CARRASCO
Cardiólogo
Médico Instituto Nacional de Tórax. Especialización Brasil-Argentina. Atiende enfermedades del corazón. Electrocardiografía.

DR. GONZALO JAUREGUI TAPIA
Profesor Asistente de Cirugia U.M.S.A.
Cirugía General: Bocio, Estómago, Intestinos, Hernias, Várices, Vias Biliares, etc. Cirugía Plástica y reparadora, quemaduras. Consultorio: Ayacucho 208 1er. piso Edificio Flores. Teléfonos 21663 - 22762.

DR. FELIX DELGADO M. GASTROENTEROLOGO
Especializado en Buenos Aires- Argentina.
Enfermedades del esófago, estómago, intestinos, hígado, vesicula, vias biliares, páncreas, nutrición.
Consultorio: Edif. Petrolero, Av. 16 de Julio 1616, segundo piso. Teléfono Consultorio: 50461 - 53331 Teléfono Domicilio: 52673 - 29948. Favor reservar hora.

DR. ANIBAL RIVERO DELFIN
MEDICO DE NIÑOS
Especializado en Londres, Santiago de Chile, U.S.A.
Consultorio: Av. 16 de Julio 1456, Edif. Sobima, 3er. piso. Teléfono 52742.
Domicilio: Urbanización San Miguel J-26 - Teléfono 83629. Casilla 3601.

DRA. SONIA OCAMPO DE BALLESTEROS
GINECOLOGIA-OBSTETRICIA
- Estudios Universitarios en Brasil- Especialización Centro Médico Nacional México.
CONSULTORIO: Av. Camacho 1377, Edificio Sáenz 2° piso. Teléf. 65409 - 43429 hs. 15 - 19.

DR. ALFREDO RAMIREZ T.
Cirujano Urólogo
Estudios Universidad de Chile. Especialista en Cirugía y Enfermedades de riñones, vejiga, próstata, genitales, infertilidad, venéreas.
Avenida Camacho 1377. Teléfonos: 57219 - 64817
Consultas 14 - 19.

DR. ANTONIO MEJIA ESCALERA
CIRUJANO CANCEROLOGO ESPECIALIZADO EN FRANCIA
TUMORES - Detección precoz, Mama, Tiroides, Piel. Tubo Digestivo, Genitales, Hematosarcomas LINFOGRAFIA.
Consultorio. Edif. cine Scala 7° piso teléfono 56695
Horario 17.30 - 20

DR. GUILLERMO SUAREZ TEJADA
CIRUJANO UROLOGO
Atiende enfermedades de los "riñones, próstata, vejiga, genitales masculinos, venéreas etc. Consultorio: Mercado 95, esq. Yanacocha Edif. Almaraz 4° piso Atención horas 18 a 20 p.m.

DR. ALBERTO MARIACA
MEDICO CIRUJANO
Medicina interna. Esp. Gastroenterología, estómago, intestinos, apéndice, hígado, vesicula biliar, páncreas, etc. Trastornos de la nutrición.
Consultorio Plaza Venezuela 3er. piso (Edificio Sobima) Altos O.K. de horas 14 a 17.
Teléfonos: Consultorio 20837
Domicilio 23832.

TRAUMATOLOGO ORTOPEDISTA
ESPECIALIZACION: BRASIL-EUROPA.
Dr. CARLOS MUÑOZ A.
Atiende niños y adultos.
Fracturas-Rayos X- Deformidades columna, manos.- Cicatrices.
CONSULTORIO. Ayacucho 208, quinto piso de 14-19 horas. Sábados en la mañana, teléfonos 52265 domicilio 43075 - 20461.

DR. ALBERTO GUMIEL
Especializacion en ESTADOS UNIDOS
Venéreas, Vias urinarias. enfermedades del trabajo, medicina legal, trastornos sexuales. Consultorio Comercio 994 2° piso, teléfono 30263. Horario 17,30 - 20 hs. Atiende horas especiales.

CONSULTORIA DE COMERCIO INTERNACIONAL "CONSULTFINAN"
Bajo la dirección de:
Dr. Juan Pereira Fiorilo
Abogado y Doctor en Ciencias Económicas
En cooperacion con abogados, economistas e ingenieros especializados ofrece sus servicios en:
Exportación de productos no tradicionales al Mercado Andino. ALALC, mercado mundial aplicando ventajas arancelarias.
Instalación de industrias para mercado interno y mundial.
Asesamiento jurídico-económico sobre acuerdos internacionales de integración.
Financiamiento de empresas y estudios de factibilidad.
Selección de rubros de producción de mercado favorable en el exterior.
Modernización, ampliación y reestructuración de industrias para hacer frente a la competencia del Mercado Andino.
Informes: Ayacucho 266, Tel. 23203, Casilla de correo 506, La Paz.

RUBEN CASTEL ROJAS
MEDICO DE N
ESPECIALIZACION FRANCIA.
CONSULTORIO Edificio Petrolero 16 1616 de 14-16 horas. T
DOMICILIO: Gutiérrez 628, Tel. 54
ATENCION DE UR

DRA. RUTH MALD BALLON
GINECOLOGIA OBS
Cirugía T mamarios. Hem Esterilidad. Flujos anormales. Prenata Planificación Famili
CONSULTORIO Santa Cruz 1322. Tel tardes 13,30 - 17,00 teléfono 54564).

DR. MARIO MEND
Especializa Neurocirugía, Sue terra, Holanda. ENFERMEDADES GIA DEL CEREBRO Y NERVIOS, RADI PARKINSON. EPILEPSIA.
Consultorio: Ave 2081. Edificio Segundo Piso. Hora Teléfonos 41430 - 82

Dr. JORGE LIEND GINECOLO
Especialista Univ México. Seguro Hemorragias, es Parto. CANCER.
CONSULTORIO Cine Scala 7° piso. 56695.

DR. LUIS MEDICINA IN
Broncopulmonar culosis, gastroin Venéreas en todas Consultorio y Evaristo Valle 157 42465. Atención de 3

Laborat
Dr. EDUARDO MUS
MEDICO LABORATORISTA Análisis completos. GRE, ORINA, HEC JUGO GASTRICO
Estudio micr cultivos, antibios SECRECIONES, G EXUDADOS, TRA etc.
Diagnóstico ser CHAGAS, VENER BRILES, VE DIAGNOSTICO inmediato DEL E
Plaza San F 1er piso Of. 1 Telf. 65452. Atención ha

Notar
GUALBERTO RO
NOTARIO DE FE
Asuntos de escrituras protoco testamentos, pres legalizaciones, apo bros, etc. SERIE TUALIDAD, Dirección Mer Frente a Casa Grac Dom. 26072.

La Paz, Bolivia, miércoles 12 de marzo de 1975

PRESENCIA

Director: Huáscar Cajías K.
Gerente: Armando Mariaca V.
Jefe de Redacción: Jaime Humérez S.

Desarrollo y población

La última carta pastoral del episcopado boliviano ha puesto el dedo en una llaga social: la del empleo de métodos, a veces criminales, para restringir la natalidad en nuestro pueblo. Para que estas tácticas, tan contrarias a los intereses nacionales, tengan éxito, contribuyen tanto las ayudas sospechosamente generosas de gobiernos extranjeros y entidades internacionales, como la cooperación o la pasiva complicidad de algunas autoridades que no toman en cuenta las declaraciones oficiales del gobierno.

Los obispos señalan claramente y no por primera vez, que detrás de estas ayudas se encuentran los intereses de las naciones ricas que actúan con egoísmo y ansias de dominio.

Cabe, a este respecto, señalar que Bolivia no ha de poder progresar, ni explotar plenamente sus riquezas ni ocupar todo su territorio, mientras su población no aumente en cantidad y no hayan sido mejoradas sus condiciones de vida, desde la nutrición hasta la educación.

No hemos de poder progresar porque se pretende impedirnos que creemos una de las condiciones que preparó y acompañó continuamente al proceso de desarrollo de las naciones industrializadas; ese proceso fue el del crecimiento de la población, que brindaba fuerza de trabajo creciente y también creciente mercado. Cualquier libro de demografía nos muestra que la denominada explosión demográfica se inició el siglo XVIII, alcanzó su máximo el siglo XIX, en las grandes potencias industriales y sólo comenzó a reducirse en ellas cuando la mayor parte de la población había alcanzado altos niveles de vida. Es decir, el incremento de la población se ligó estrecha y lógicamente con el desarrollo; declinó, al llegar la etapa de bienestar material y de elevación cultural.

Ahora, se pretende hacernos creer que, para alcanzar los mismos objetivos, tenemos que emplear medios contrarios. En esto, los países ricos muestran grandes contradicciones, como también ocurre en otros aspectos: no quieren que, ahora, los países que siguen siendo pobres, adopten las medidas que, en su momento, adoptaron los ricos de hoy, para llegar a esa situación.

Las consecuencias que pueden sacarse son inevitables; de por medio se hallan problemas morales, de dignidad humana y de soberanía; pero también otros ante los que es lamentable que haya quienes no quieren abrir los ojos: está el problema de nuestro desarrollo, de nuestro adelanto, del efectivo dominio de nuestras fronteras. Si otros quieren ayudarnos a disminuir la natalidad por cualquier medio es obvio que tratan de defender sus intereses, eso que con tanta frecuencia se contraponen con los nuestros y con las más elementales exigencias de la dignidad humana.

La situación en Portugal

Los recientes acontecimientos ocurridos en Portugal, donde un grupo de oficiales se alzó en armas contra el actual gobierno militar, revela la precariedad por la que se desliza el proceso político que surgió en ese país tras el derrocamiento de una dictadura de más de 40 años.

La caída de un régimen que había suprimido todas las libertades y por su esencia totalitaria era reacio a tolerar cualquier forma de oposición, colocó a los portugueses frente a algo que para casi dos generaciones resultaba desconocido: la democracia.

Como era de prever, la repentina ruptura del dique que había contenido los deseos de libertad, las protestas contra un sinnúmero de injusticias, el rechazo a la corrupción y la resistencia, en fin, a un sistema policiaco, no podía seguir un cauce ordenado. Al contrario, constituía una nueva lección para las dictaduras que, al empeñarse en imponer un orden suprimiendo derechos y libertades, generalmente para beneficio de una minoría, engendran los gérmenes de su propia destrucción y fortalecen las tendencias comunistas contra las auténticamente democráticas.

Sin embargo y pese a todo, los portugueses, en especial sus líderes militares y civiles, supieron mantener a la ciudadanía bajo una cierta disciplina que evitó situaciones de anarquía. Era, no obstante, comprensible que lo que ofrecía el naciente régimen fuese considerado demasiado poco para las expectativas políticas que se habían abierto en Portugal. Vino, como consecuencia, la renuncia del general Spínola, y el ascenso a situaciones de dominio político de militares progresistas, deseosos de llegar lo más rápidamente posible a una verdadera democratización en su país. En este propósito, que tendrá su prueba de fuego en las elecciones convocadas para abril, probablemente tuvo papel importante la convicción, no exenta de ejemplos históricos, de que su propio prestigio como institución militar estaría comprometido en la medida en que intentaran detener el proceso de liberalización y dar largas a una consulta popular por vía electoral.

La tentativa de derrocar a los militares gobernantes de Portugal no es sólo un hecho, quizá desesperado, de frenar ese proceso o de hacerlo retroceder. También debe ser juzgada como una prueba más de que cuando a través de la fuerza se impone un orden que no es expresión de la mayoría, la consecuencia posterior, más tarde o más temprano, será el desorden y la indisciplina que se quisieron evitar.

Intelectuales en retiro

Es un hecho, que ciertamente no puede ser mencionado con orgullo, que el intelectual recibe entre nosotros muy poco reconocimiento general. Escritores, artistas, músicos son conocidos y hasta quizá se los nombra de vez en cuando con admiración, pero no se pasa de allí. El premio nacional de cultura equivale a lo que cualquier turista oficial modesto, gasta para ir a poner su firma en un documento redactado en otra capital sudamericana.

Es otro hecho, tampoco digno de aplauso, que nuestro sistema jubilatorio significa para la mayoría de los viejos servidores de la patria, una amenaza de muerte por desnutrición o una vejez llena de dificultades. Aunque es claro que muchos supernumerarios de las instituciones de seguridad social ganan tanto como diez jubilados.

Pero, pese a estos antecedentes, consideramos que tienen que comenzar a hacerse algunas excepciones, dentro de un espíritu de justicia, como expresión de un mínimo de gratitud a quienes han hecho mucho por el buen nombre de la patria y la cultura nacional. Hay escritores, artistas, etc., que reciben asignaciones jubilatorias o, a veces, una pensión especialmente concedida como reconocimiento público. Con el paso de los años y la inflación, los montos otrora establecidos resultan hoy ínfimos. Recientemente, se ha denunciado -esta es la palabra exacta- que un escritor famoso dentro y fuera de Bolivia, recibe una pensión de doscientos pesos mensuales. Poco menos que un insulto para el que recibe; mucho más que una vergüenza para el que la da.

Se ha acudido a las autoridades. Empleando su buen criterio, ellas han de reconocer, sin duda, lo irregular del caso concreto mencionado. Pero tiene que irse más allá para remediar injusticias pasadas: a revisar las listas de estas pensiones a fin de ponerlas a tono con la situación actual y con el reconocimiento debido a quienes trabajan por la cultura nacional.

Hacia un fondo monetario de América Latina

Por JOAQUIN ANDRADE

Servicio Especial de Inter Press Service

MEXICO, MARZO (IPS).- "No se trata de desvincularse del dólar, pero tampoco de continuar excesivamente al garete, flotando hacia donde flota el dólar, por lo que determinen los mercados especulativos, por lo que ocurre en la política interna de los Estados Unidos" dijo Jorge Gonzales del Valle, Secretario Ejecutivo del Consejo Monetario Centroamericano, en el curso de los debates que se desarrrollaron en la COFINDE (Conferencia sobre el Financiamiento para el Desarrollo de América Latina y el Caribe), que el viernes se clausuró en esta ciudad.

La exposición de Gonzalez del Valle, así como la de otros oradores, estuvo centrada en la búsqueda de soluciones para el área, admitida la crisis del sistema monetario internacional que emergió en la posguerra luego de la conferencia de Bretton Woods. Desde 1945 hasta fines de la década del 60 el dólar, con el respaldo productivo de Estados Unidos, primera potencia industrial con su infraestructura intacta a pesar del conflicto, sirvió de equivalente general y medida de valor a nivel internacional.

Los 35 dólares por onza fijados en la devaluación de Roosevelt de 1935 perduraron por más de treinta años, pero hacia fines de los años 60 las autoridades monetarias norteamericanas debieron tomar sucesivas medidas que fueron, una tras otra, echando por tierra el "gold exchange standard", vigente desde 1945; convertibilidad del dólar en oro limitada a los bancos centrales de otras naciones (europeas principalmente) inconvertibilidad cuando ya fue insostenible la onza a 35 dólares, libre fluctuación del precio del oro que se ha llegado a cotizar por encima de los 200 dólares.

El sistema monetario de posguerra, en suma, ya no existe más. Algunos economistas sostenían, hace ya años, que el mecanismo nacido en Bretton Woods estaba muriendo de hecho aunque se lo mantenía formalmente. Ahora, el sistema ha fenecido de jure y de facto y, obviamente, los países latinoamericanos que pertenecen desde hace muchas décadas al área dólar se han quedado sin punto de referencia estable, al tiempo que una crisis económica de consideración afecta al mundo capitalista.

Las autoridades monetarias de América Latina, a iniciativa de Nacional Financiera (La más importante empresa para fomento del desarrollo mexicano) se acaban de reunir en México para buscar una salida de conjunto.

Entre las propuestas más interesantes hechas en el curso de la conferencia, se encuentra la de Jorge Gonzales del Valle. El secretario ejecutivo del consejo Monetario centroamericano considera que el dólar muestra un marcado debilitamiento en los mercados europeos, y que nuestras monedas, al fluctuar con aquél, se deprecian contínuamente. Por tanto, se encarecen las importaciones que América latina debe hacer en el viejo mundo.

Esta situación opinó Gonzalez del Valle, acentuará la dependencia de América latina con relación a Estados Unidos, ya que tiende a convertirse en el proveedor menos caro del área. Para subsanar esta deficiencia, propuso crear un fondo monetario latinoamericano destinado a auxiliar a los países con mayores dificultades en su balanza de pagos.

Se estima que los países de América latina tienen, en conjunto, unos 20 mil millones de dólares en reserva. El fondo estaría respaldado inicialmente con dos mil millones de dólares y no sería diferente al mecanismo de emergencia con recursos del petróleo, creado por el Fondo Monetario Internacional, pero que sólo favorece a los países industrializados.

Gonzales del Valle, al proponer el fondo latinoamericano, consideró que el mismo evitaría dos situaciones que han sido muy negativas para el área: 1) que los países hispanoamericanos, con graves problemas de balanza de pagos, adopten medidas unilaterales - controles de cambios o restricciones comerciales - que perjudiquen al resto de America latina, y 2) que tengan que recurrir en solicitud de créditos a mercados extraregionales, a un costo muy elevado y seguramente en condiciones desventajosas.

Un mecanismo de esta índole, que para los escépticos estaría destinado tan sólo a convertirse en "un organismo internacional mas", puede, según ciertas opiniones, ser de utilidad ante la crisis económica del presente. Como la recesión ha disminuido el crédito, es bastante evidente que América latina tiene y tendrá dificultades para obtener financiamiento: aprovechar los recursos del área se considera una medida conveniente.

Un fondo latinoamericano, bien concebido, puede según algunos especialistas atenuar la dependencia. Es un hecho que los catorce países capitalistas industrializados (EE.UU., Japón, la Comunidad Económica Europea, Canadá, Suiza, Austria, Noruega y Suecia) generan más del 85 por ciento del producto bruto a escala mundial, controlan el 75 por ciento del comercio internacional y aún poseen el 60 por ciento de las reservas monetarias internacionales.

Para los países latinoamericanos que han intentado un crecimiento capitalista dependiente, la quiebra del sistema monetario internacional y la recesión en Europa, Japón y Estados Unidos los ha puesto entre la espada y la pared.

Para México, por ejemplo, la opción ha sido entre un crecimiento anual del producto superior al 6 por ciento financiado con endeudamiento externo y un freno a la deuda externa pero con estancamiento económico. Inclinándose por la primera solución el financiamiento externo ha llegado a tales límites que hay especialistas que sostienen que difícilmente el modelo podrá seguir funcionando mucho tiempo más. Pero el golpe de la recesión, con la consiguiente reducción crediticia, parece haber eliminado la opción; sin recursos externos el lento crecimiento del producto, cuando no el estancamiento, es lo que cabe esperar para los próximos tres o cuatro años.

Una salida, que los antimonetaristas consideran superficial, se vislumbra a través de la utilización racional de los recursos latinoamericanos: el modelo mexicano de crecimiento podría abastecerse en el área y aminorar los efectos de la crisis internacional que, de todas formas, afectará el sector externo

Hay quienes opinan, sin embargo que, las decisiones que debe tomar el gobierno mexicano son mucho más de fondo: el presidente Cárdenas (1934 - 40) sentó las bases - luego de la crisis del treinta - para el modelo de desarrollo que tuvo vigencia hasta principios de la década del 70. Una nueva crisis sacude a Estados Unidos y a sus zonas de influencia. Habrá que renegociar con esa potencia y trazar los grandes lineamientos sobre los cuales se asentará la marcha de los próximos años o décadas.

Del contrabando

Por ANTONIO CANELAS GALATOIRE

Ultimamente, el mercado de artículos escolares ha sido invadido por una gran cantidad de cuadernos importados, cuyo costo en relación a los producidos en el país, es hasta un 60 por ciento más barato. Un cuaderno nacional de 100 hojas cuesta, de acuerdo al precio oficial 12.00 pesos bolivianos; en cambio, el importado solo vale 5 pesos. La diferencia de 7 pesos es substancial ya que con ella puede adquirirse un cuaderno más y tener un ahorro de 2 pesos, algo importante para un padre de familia cuya economía es muy limitada y debe, en la mayoría de los casos, cubrir la necesidad escolar de varios hijos.

Que esos cuadernos tienen las cubiertas con textos alusivos a hechos históricos propios del país de orígen, es natural porque ellos son material educativo. Es un ejemplo que deberían seguir los productores de cuadernos nacionales. No se quiere con esto justificar la aprobación de ciertos monumentos históricos propios de nuestra herencia cultural.

Hay también gran afluencia de bolígrafos, lápices, gomas y otros útiles escolares que, por su bajo costo, alivian la economía de los padres en esta época de iniciación escolar. Son tan bajos en precios, por lo que su demanda es mucha - que una gran parte de las librerías que funcionan en barrios populares, los expenden.

Se dice que todos esos artículos son de contrabando. Si esto es cierto, las autoridades están obligadas a investigar y, lealmente, hacer conocer sus resultados, pero a la brevedad posible, a fin de despejar dudas e interpretaciones erradas.

Más, yendo al meollo del caso, es bueno investigar también los costos reales de los artículos escolares que se expenden en librerías, en particular los cuadernos, cuyo verdadero valor debe ser aclarado.

Tiene que existir una explicación al hecho de que un medio cuaderno con espiral, hecho en el país, cuesta en librería ($b.11 y en la calle se lo puede adquirir a sólo 7 pesos. Lo mismo en relación a muchos otros artículos escolares.

Libros y cuadernos que son los útiles escolares más empleados, tienen precios fabulosos al extremo de que una lista de material escolar exigida por el colegio o escuela, gira en su valor por los 300 a 400 pesos, suma que para muchos padres se multiplica en proporción al número de hijos. Y el ingreso de muchos de esos padres de familia está por los 1.200 pesos mensuales. Frente a esta angustiante situación, ¿qué puede hacer un padre necesitado, sino recurrir allí donde puede hallar substitutos de esos materiales a precios económicos?

En esta situación, en que se necesita imperiosamente de esos útiles escolares, poco interesa que sean de contrabando, de inferior calidad a los nacionales, que no estén conformes al sistema educativo del país, o lleven textos alienantes en relación a la cultura de nuestro país.

Las autoridades tienen el deber, es cierto, de precautelar la educación de nuestro país conforme a la cultura propia, pero que ese deber no sea estimulado por acción de los intereses de un sector comercial que con los artículos importados ve mermadas sus ingentes ganancias.

La permanencia del contrabando demuestra que existe un mal de raíz y es el de la injusta distribución de los ingresos personales, ya que, un grupo minúsculo se beneficia con la riqueza y la mayoría popular se mantiene pobre porque el sueldo de ésta apenas si alcanza para la subsistencia.

No se debe dejar de notar que el contrabando en el país halla su auge en la importación de artículos de primera necesidad que, por sus precios bajos, ha permitido al pueblo satisfacer necesidades que, por sus paupérrimos ingresos, quizas no hubiese podido lograr de otro modo.

Si bien las autoridades deben velar porque la cultura del país no sea alienada, ni el Fisco sea defraudado, deben, por otra parte, buscar con justicia que los ingresos del pueblo sean realmente incrementados en su poder adquisitivo para los artículos primordiales del hogar, realizando una investigación exhaustiva de los precios reales y los verdaderos costos de todos los artículos importados.

En el caso concreto del material escolar debe ya definirse la instalación de una fábrica de papel cuyo proceso no es complejo tan sólo costoso en cierta medida por la maquina necesaria, puesto que el papel importado también determina que los textos escolares y los cuadernos elaborados en el país sean muy onerosos para el presupuesto familiar.

Por su parte, las empresas comercializadoras de los artículos escolares deben cambiar su actitud egoistamente utilitaria

(Pasa a la página 10

PRENSA
OPINION DE PERIODISTAS
ART. 4º D.S. DE 19 DE FEBRERO DE 1970

Genocidio y complicidad

Escribe FRANCISCO ROQUE BACARREZA

La serena y documentada Carta Pastoral que difundió ayer la Comisión Episcopal Boliviana, referente al control de la natalidad, es un angustioso llamado a la conciencia del país y de sus habitantes frente al peligro del genocidio que alientan desde el exterior organizaciones internacionales como las Naciones Unidas y la Agencia Internacional para el Desarrollo (AID) de los Estados Unidos.

El documento, firmado por la totalidad de los Obispos del país, nos muestra claramente los peligros del avasallamiento e intenciones imperialistas de los países desarrollados que ven en las naciones pobres una especie de reserva, para garantizar la prosperidad de aquellos pueblos superindustrializados.

El llamado de los Obispos del país nos muestra claramente que Bolivia está en peligro, lo mismo que sus habitantes, porque potencias extranjeras tienen oscuros designios para evitar que crezca la población, apelando a todos los recursos que la ciencia del genocidio ha puesto al alcance de las naciones superindustrializadas.

Bajo las apariencias de "colaboración", organizaciones internacionales, países "amigos" de Bolivia, envían "voluntarios" para esterilizar a los campesinos bolivianos, principalmente a las mujeres.

La política del genocidio busca claramente un objetivo: mantener y, si es posible, disminuir la población de las naciones subdesarrolladas como Bolivia, con la finalidad de garantizar la supervivencia de los pueblos superindustrializados.

Pensábamos que la monstruosidad del genocidio había sido sepultada en la Segunda Guerra Mundial, pero vemos con dolor que aquellas prácticas las utilizan ahora los antiguos defensores de la democracia y la libertad del hombre.

Según nos muestra la Carta Pastoral, el peligro es tan grande que solo para Bolivia las naciones e instituciones internacionales antinatalistas tienen programado un presupuesto de ocho millones de dólares para 1975.

La invasión extranjera, bajo las apariencias de ayuda amistosa, cuenta en Bolivia, con la complicidad de organismos particulares y algunos que dependen del Estado, pese a que el Gobierno se ha declarado contrario a las prácticas del control de la natalidad.

La situación es delicada, pues, en este caso no solo se trata de una simple amenaza. En los hechos, Bolivia empezó a ser avasallada e intervenida por los extranjeros.

Frente a la situación, queda al país responder con dignidad al desafío, porque está en juego la libertad del pueblo boliviano y su futuro. En esta lucha, los colaboracionistas y cómplices locales tienen que ser juzgados por la Nación, por su alianza contraria a los intereses bolivianos.

Sabemos que el tema de la natalidad, sobre todo en las naciones subdesarrolladas, no depende de la absurda política del genocidio; su solución está íntimamente ligada con la justicia social, la educación, la libertad del hombre y la justa distribución de la riqueza, que acaparan las naciones desarrolladas.

Problemas del Cooperativismo:

Inestabilidad funcionaria

Por ROY BAZAN MENDOZA

Ningún programa ni plan de trabajo puede llevarse adelante si es que no existe continuidad y estabilidad funcionaria. Lamentablemente, en nuestro país, por factores políticos e influencias especiales, continuamente se operan cambios en la administración pública. En la reunión sobre coordinación de cooperativas agropecuarias se censuró un hecho: En cuatro meses del pasado año, fueron nombrados cuatro directores en la Dirección Nacional de Cooperativismo, dependiente del Ministerio de Trabajo.

En innumerables oportunidades, dirigentes y personas que trabajan en la actividad cooperativa solicitaron que el gobierno, a través de sus organismos especializadoss, proporcione importantes instrumentos legales para el cooperativismo. Si se estableció que entre las cooperativas existe una falta de coordinación, con la consiguiente duplicidad de recursos humanos y económicos, esto se agrava si el organismo estatal, llamado cumplir un papel importante, no funciona ni responde a su misión.

Un asesor extranjero que trabaja en el país manifestaba que un trabajo programado para tres meses no se pudo ejecutar, porque en cada cambio producido en la ex Dirección Nacional de Cooperativismo se tenía que volver a explicar al nuevo funcionario los alcances del programa. A todo esto se tiene que añadir, como ocurre muy a menudo que no siempre la persona designada tiene la capacidad para el cargo.

En varias oportunidades, el primer mandatario expresó que su gobierno está decidido a impulsar el cooperativismo para que contribuya y robustezca a la economía nacional y que el pueblo, a través de este sistema, mejore sus condiciones de vida. En el mes de diciembre se creó el Instituto Nacional de Cooperativas y se posesionó a los miembros de la comisión que se encargará de estudiar el Estatuto Orgánico de este nuevo organismo, para cumplir este objetivo tiene plazo hasta la primera quincena de abril. En la ciudad de Cochabamba, los asistentes al seminario manifestaron que el gobierno debía practicar una política de puertas abiertas e invitar a representantes de otras instituciones que tienen muchos años de experiencia en el trabajo directo de cooperativismo. Al respecto, creemos que toda contribución, fruto de la vivencia, siempre resulta positiva y más aún si se trata de elaborar un documento que normará esta actividad en el país.

De todas maneras, se espera que en el tiempo previsto se cuente con el Estatuto Orgánico del Instituto Nacional de Cooperativas y que esta institución, que deberá ejecutar, coordinar y controlar la política para el desarrollo cooperativo, cumpla su misión.

Asesores internacionales trabajan con los miembros de la comisión y, desde luego, sus aportes serán valiosos. Sin duda que existe expectativa entre los sectores interesados por conocer este documento y en esto se tiene que insistir: ya no podemos perder más tiempo y el Estado debe proporcionar los instrumentos legales para el desenvolvimiento del cooperativismo.

Bicentenario del nacimiento del protomártir Lanza

Por JUAN PEREIRA FIORILO

Lamentablemente el olvido de los héroes nacionales es una de las características del historiador y gobernante boliviano.

Al celebrar el Sesquicentenario de la República, observamos que, si bien se rinde tributo, aún internacional, a quienes contribuyeron a asegurar la independencia nacional como Bolivar y Sucre, los hombres que representan a la bolivianidad; los que se levantaron durante 15 años para conseguir la independencia; los que contribuyeron no sólo con su acción sino con su sangre, pasan al olvido.

Tal el caso de los Protomártires de la Independencia; en La Paz; los que se levantaron en Chuquisaca, Cochabamba, Potosí, Santa Cruz, Tarija; los guerrilleros de la Independencia; los creadores de la nación en sus primeros años de vida.

Si hacemos un examen de los monumentos históricos que existen en las ciudades bolivianas, pocos, si acaso en algunas partes ninguno, son de héroes nacionales.

En algunos casos algunos preclaros representantes de la nacionalidad, son utilizados más como tema de pugnas regionales, que como recuerdo que vivifique la llama del puro sentimiento cívico especialmente en nuestras nuevas generaciones.

Hoy aprovechamos estas columnas para rendir homenaje a Gregorio García de la Lanza. Protomártir de la Independencia y forjador ideológico del levantamiento del 16 de julio de 1809.

Moisés Ascarrunz en sus biografías publicadas en 1920 y las publicaciones efectuadas en 1954 por la Alcaldía Municipal de La Paz, bajo el título de "Documentos para la Historia de la Revolución de 1809", en la reedición del trabajo de Isaac S. Campero, bajo el título "La Revolución", 1884, y en la nota marginal de Manuel M. Pinto recopilado por Carlos Ponce Sanjines y Raúl Alfonso García, aparece el nacimiento del Gregorio García Lanza como si fuese el 12 de marzo de 1775, mientras que nos informa Mario Bedoya Ballivián, descendiente de Victorio García Lanza, que tiene su partida de bautizo en la cual se señala como fecha de nacimiento el 13 de marzo de 1775.

Cabe sin embargo anotar algunos antecedentes sobre la familia García Lanza. Su presencia en Coroico es de antigua data. La Corona otorgó a ella las tierras de esa rica zona yungueña. Siendo su apellido "García", en su escudo se le dio a un antecesor el título de "Caballero de la Lanza" por haber con ella defendido a la monarquía. Era por consiguiente una de las familias de abolengo radicadas en La Paz.

En un libro próximo a aparecer de Mario Bedoya Ballivián, en base a remembranzas familiares y otros documentos, se refiere a que D. Martín Lanza, señor de numerosos fundos de Coroico, padre de Gregorio, Victorio y José Miguel García Lanza, era de los principales comerciantes de coca, producto que era el soporte básico de la economía paceña y vendido en todo el territorio altoperuano, especialmente los distritos mineros y que llegaban hasta tierras de Salta, Tucumán y Córdoba, en el Virreinato del Plata y hasta Cuzco y Lima en el Virreinato del Bajo Perú. Consiguientemente sus ingresos eran importantes y, para mejorar su envase, contrata a un francés, como experto en prensas para enfardar estas hojas y, tal como también aparece en "Los Documentos para la Historia de la Revolución Paceña", habría sido éste calificado también como un infiltrado de las teorías liberales que sacudían Francia, quien en largas conversaciones con los jóvenes Lanza, comenzó un trabajo de adoctrinamiento que, finalmente, en el viejo realista don Martín García Lanza y de su esposa doña Nicolasa Mantilla, los habrían impulsado a que resolviesen trasladarlos a Gregorio y su hermano menor Victorio a la ciudad del Cuzco, para que allá cursarán estudios universitarios.

Así llegan los Lanza a la vieja capital de los Incas. Obtienen el doctorado. Pero, en sus ideas, ellas probablemente salen fortificadas, ya que ese resulta siendo otro de los núcleos de intranquilidad política de Hispanoamérica y donde la filosofía liberal es más atrevida, más agresiva inclusive, que la que se alimentaba en la docta Charcas. Prueba de ello el levantamiento del año 1805, donde el líder cuzqueño Gabriel Aguilar levanta la tesis de la independencia de la Monarquía Española.

Gregorio García Lanza y Victorio retornan a La Paz. En 1798 Gregorio Instala su bufete.

La acción subversiva se inicia en base a logias, Las de La Paz, tal como aparece en la "Memorias históricas", un anónimo publicado en 1840, tienen su directa vinculación con las de Cuzco.

¿Quiénes eran por consiguiente los virtuales "agentes" que sustentaban esa vinculación? La lógica conduce a los Lanza. Ellos habían tenido en sus años de estudio en la norteña ciudad del Cuzco su centro de preparación, discusión y concientización. Una otra prueba de ello es que al estallar la revolución del 16 de julio, Victorio es quien viaja a Chuquisaca y Cochabamba para encontrar respaldo.

Pero conviene una aclaración.

Si bien la Audiencia de Charcas era parte integrante del Virreinato de Buenos Aires, la economía del Alto Perú estaba más ligada al Bajo Perú y muy especialmente a Cuzco y Arequipa, ya que en esa época no habían fronteras y el río Desaguadero era simplemente el límite entre ambos territorios.

Francovich, cuando ejercía el Rectorado de la Universidad de Sucre, sostuvo en un trabajo histórico la "influencia" de Monteagudo en el movimiento revolucionario de La Paz.

Lo anterior es casi imposible que ocurriese. La presencia de Mariano Michel que se desplaza después del alzamiento aparentemente "monárquico" del 25 de mayo de 1809 hacia La Paz sería un antecedente a favor de la tesis de Guillermo Francovich, sin embargo Michel, si bien conversa con los miembros de la logia paceña y especialmente con el sacerdote Dr. José Antonio de Medina, cuando camino a La Paz visitó Sicasica, ello ocurre ya en el proceso en el cual estaba no sólo preparado, sino que había sido ya postergado el levantamiento. Ello nos lleva a hacer algunas remembranzas de acontecimientos anteriores.

Con el pronunciamiento del Cuzco del mes de julio de 1805, justamente aprovechando también las festividades de la Virgen del Carmen, que se repitiera en La Paz en 1809, el Gobernador de La Paz, Burgunyo, recibe de su colega del Cuzco documentos probatorios contra elementos que en esta última ciudad estaban comprometidos. Entre ellos estaba Murillo. Este en su defensa acusa como cómplices a las propias autoridades de La Paz. El proceso termina con una simple "reprimenda". Incluso se supone algún "acuerdo" con el gobernador. Y ello ocurre casi 5 años antes del levantamiento de Chuquisaca y La Paz. Más aún. En los "pasquines" que circulan en 1805 se habla de independencia. No hay expresiones pro-monárquicas. José Ramón de Loayza, autoridad en La Paz aparentemente estaba en cierto modo comprometida. El golpe en la ciudad del Illimani fracasa por no haber llegado oportunamente el "santo y seña" del Cuzco y finalmente por que los líderes patriotas de esa ciudad peruana son ahorcados.

Por ello Cuzco está más vinculado a los movimientos de La Paz. Su ligamento tenía que estar por medio de los Lanza.

Medina, es otro de los "teóricos" del levantamiento del 16 de julio. Este sacerdote sin embargo no intervino sino semanas antes del golpe. Gregorio Lanza en cambio, muchos años antes, quizá a poco de su regreso a fines del 800 a La Paz forma parte de las logias. Aparentemente Victorio ingresó primero. Fue éste el que hizo que ingresara su hermano mayor Gregorio. Los miembros de la Logia reciben por consiguiente a sus "intelectuales".

¿Murillo estudió en Cuzco? Algunos autores estiman que estuvo allá algún tiempo en la Universidad de esa ciudad. Otros anotan que estudió en Chuquisaca. ¿Pudo entonces Lanza conocer en la capital Inca a Murillo? Podría ser probable si se comprobara la permanencia de Murillo en el Cuzco antes de 1798.

Hay una sincronización sin embargo entre el Perú y el Alto Perú. En este último territorio los enlaces revolucionarios marchan de Chuquisaca y La Paz hacia Cochabamba, Oruro, Santa Cruz y Potosí. Más aún, de allá se desplazan hacia la Argentina y en este último país actuarían notablemente. Monteagudo es uno de ellos. El potosino Cornelio Saavedra sería el primer Presidente argentino.

La filosofía no tiene fronteras. Pese a lo difícil de intercomunicarse entre inmensos territorios, sin embargo, los hombres y las fuerzas combatientes desafían a la naturaleza y cruzan la cordillera, valles y selvas.

Yungas, origen de los Lanza, sería el punto de partida de la larga lucha de la independencia. Los Lanza salieron de allá y sería un tercero José Miguel, el que desplazándose entre Ayopaya, en Cochabamba, hacia los Yungas de Inquisivi, Chulumani y Coroico, tendría durante los 15 años en permanente acción combativa contra los representantes de la corona española.

Gregorio era empero, de los tres hermanos actuantes, la cabeza intelectual. Victorio el primer combatiente aguerrido que quiere formar la primera trinchera de lucha en Irupana hasta que las fuerzas de Tristán lo destruyen. José Miguel sería el colofón. Aquel que llega en 1825 al Congreso Constituyente y que sería junto con José Ballivián el único par de auténticos patriotas y no simplemente los que, recién al periclitar la dominación hispana, cambiaron de uniforme.

Lanza, el abogado pre[...] de La Paz; el representan[...] una de las más tradicio[...] familias de la región; el q[...] tenía dificultades econón[...] es el que abandona todo [...] libertad; el que deja viud[...] sobrina del Obispo Camp[...] ña María Manuela y a su[...] jos; el que pierde todo[...] bienes al ser confiscado[...] viuda todas sus perten[...] rurales y urbanas, sin m[...] ellos, ya en la república, [...] volución, la que no fue [...] por su alto orgullo.

Este fue Gregorio [...] Lanza, el hoy olvidado pa[...] sobre cuya acción e[...] sacaremos próximos [...] tarios.

NOTICIA DE PERFI[L]

Ayuda a los maridos

Según un despacho de Associated Press origina[...] México, una diputada mexicana pidió hoy la aprobaci[...] leyes que obliguen a los maridos a compartir el tr[...] hogareño con sus esposas. Silvia Hernández, que [...] llama la legisladora, dijo: "creo que necesitamos leye[...] forzar a los maridos a lavar los pañales, comprar [...] mercados, cocinar la comida y fregar los pisos".

*****

Lamentablemente, no estoy de acuerdo con la dip[...] mexicana. No estoy de acuerdo en conseguir esa [...] boración de los maridos mediante leyes. Algunos m[...] hacemos ciertas cosas de las señaladas median[...] persuación cariñosa o por entender que es justo con[...] esas tareas que a veces son muy fatigosas para un[...] mujer. Si existiera la poligamia, todos esos trabajos [...] ducirían a la mitad, pero ese es un anhelo masculino d[...] no vamos a hablar durante todo el Año de la Muje[r].

*****

-Es que no puedo lavar los pañales, ir al mercado [...] la comida y lustrar los pisos....
-Entiendo, hijita, pero si tú no fueras tan celos[a...]

*****

De todas labores mencionadas por la legi[...] mexicana, yo creo que algunos maridos bolivianos [...] boramos en algunas, o estamos prestos a hacerlo, m[...] el lavado de los pañales que requiere de una téc[...] tamente especializada que la poseen las madres [...] momento en que subliman hasta las funciones di[...] de sus críos y dicen en el paroxismo de su amor ma[...] "amorchito, guaguita quelila haga un poco de caqu[...] su mamita".

*****

-Alfredo lava los pañales de la guagua.
-No puedo, en este momento estoy cocinando [...] haciendo puré.
-Bueno, tendré que hacerlo yo y dejar de com[...] motor del auto.

*****

Hay muchos maridos a quienes les gusta cocina[r...] está, no todos los días y tampoco pide eso la le[...] Silvia Hernández. De hecho los mejores cociner[os...] buenos hoteles y restaurantes son hombres quienes [...] ventaja de que no se les corta la mayonesa, ni otra [...] base de huevo o de leche, por estar esperando famil[...] sucede con las señoras, síntoma seguro que las ll[...] el doctor Efraín Mollinedo, o donde el Dr. Raúl [...]

*****

-¿No decías que te gustaba mucho la cocina, [...] a cocinar hoy.
-Me gustaba, sí, pero cuando estaba la Rosa[...]

*****

Hablando en serio, resulta que somos partid[arios...] colaboración del hombre a su esposa en cier[...] domésticas, sobre todo si hay una sola mujer e[...] pero no estamos de acuerdo en que se dicten [...] obligarnos a hacerlo, cual pretende la diputada [...] para los hombres de su país. Y concluyo este artíc[ulo...] hoy me toca lustrar los pisos y tengo que estar v[...] en posición antiaérea. ¿Me disculpan?

PAULOVICH

LICITACIONES * REMATES * CITACIONES * CONVOCATORIAS * LLAMAMIENTOS A PROPUESTAS * EDICTOS * COMUNICADO

El diálogo puede ser la vía de solución a problema chipriota

ANKARA, 11 (AFP).- Las conversaciones intercomunistas de Chipre se reanudarán proximamente, declaró hoy aquí el canciller turco, Melih Esenbel.

Agregó que se había puesto de acuerdo con el Secretario de Estado, Henry Kissinger, de que es la única manera de solucionar el problema chipriota.

El lugar de estas conversaciones no fue todavía fijado, pero Turquía preferiría que se celebraran en Nicosia o en una ciudad de un país neutro, dijo.

Según Esenbel, ningún país neutro ni miembro alguno del consejo de seguridad participará en las discusiones. Turquía y Grecia podrán tomar parte en ellas, una vez que ambas comunidades hayan hecho progresos satisfactorios.

En cuanto a Gran Bretaña agregó el canciller turco, su participación depende únicamente de ella, suponiendo que siga considerándose como potencia garante.

Afirmó que una misión de investigación del consejo de seguridad no es aceptable para Ankara y "una misión de esta índole no se trasladará a Chipre", subrayó.

"De todos modos, añadió, no es necesaria, puesto que ya existen en la isla Luis Weckmann Muñoz, representante del Secretario General la Cruz Roja y los "cascos azules".

El ministro dijo que Kissinger no había traído a Ankara ningún plan para Chipre, ni pidió ninguna concesión sobre las posiciones principales de Turquía. Su objetivo consistía en discutir de qué manera las negociaciones podrían progresar del modo más rápido.

DAÑOS.- Phnom Penh, 11 (AP).- Restos del avión camboyano de transporte que fue dañado durante un ataque de artillería de los insurgentes quienes constantemente atacaban el aeropuerto. El puente aéreo hasta la asediada capital continúa con abastecimiento de arroz, combustible y munición. (Radiofoto AP).

Cámara se refirió a la importancia de la Iglesia en la América Latina

PARIS, 11 (AP) - El prelado brasileño Helder Cámara subrayó anoche aquí "la responsabilidad de la Iglesia latinoamericana" en el proceso que se desarrolla en el continente y recordó la ceguera de cierto clero frente al imperialismo".

"Es absurdo confundir la política de las clases dirigentes de los países con los sentimientos de los pueblos respectivos", dijo monseñor Helder Cámara a las 3.000 personas reunidas en la iglesia Saint-Severin de París.

"El nazismo, el fascismo, el stalinismo y el imperialismo -- agregó-- no deben confundirse con los pueblos, aleman, italiano, soviético o norteamericano".

El Obispo de Recife, que participaba en un acto organizado por el CEFRAL (Centro Francia-América Latina) sobre el tema "América latina hoy", aludió también a los intelectuales latinoamericanos.

"Cuando se habla de los intelectuales, dijo, se tiende a minimizar su influencia. Y sin embargo, al recorrer hace unos momentos la exposición del libro latinoamericano organizada por el CEFRAL, se ha podido comprobar la fuerza de los intelectuales en esta parte del mundo.

"La cultura popular, subrayó, reviste un enorme importancia, porque gracias a la cultura, popular se podrá llegar a un equilibrio en América latina".

Por lo que se refiere a los exiliados políticos latinoamericanos, concluyó monseñor Cámara, estan concentrando sus esfuerzos y miran a sus países con cierta serenidad, al tiempo que preparan para ser útiles a su regreso".

ATAQUE.- Tel Aviv, (AP).- Policías custodian el hotel donde atacaron los terroristas palestinos. Las explosiones causaron serios daños. Varias personas murieron y los asaltantes fueron sometidos por la policía. (Radiofoto AP).

Equilibrio comercial entre Italia-Alemania

ROMA, 11 (IPS).- "A través de un gradual aumento de nuestras exportaciones, esperamos que los próximos meses sean positivos para el cambio de tendencia que se viene registrando en el intercambio comercial italo - aleman", estos términos sintetizan los auspicios de un mejoramiento de las ventas italianas a Alemania Federal y fueron pronunciados por el ex - subsecretario de Estado Danilo de Cocci que representó oficialmente a Italia en la 84 edición de la Feria internacional de Frankfurt, donde se celebró una "jornada Italiana" dedicada a los instrumentos musicales.

Exportadores objetan Ley de Comercio

BUENOS AIRES, 11 (IPS).- A solicitud de la Embajada de EE.UU. la Cámara Argentina de Exportadores que reune a los grupos más importantes en ese rubro - le hizo llegar un informe que objeta la Ley de Comercio aprobada en 1974 por el gobierno norteamericano. Dicho informe fue dado a publicidad hoy, coincidiendo con la estadía en Buenos Aires del Subsecretario de Estado adjunto norteamericano William Rogers.

El informe señala que en el año 1960 las exportaciones de los países industrializados significaron, en el ámbito del GATT, el 61.9 por ciento del total del comercio internacional y que e 1972, esa participación aumentó al 69.8 0/0. Al mismo tiempo, las exportaciones de los países en desarrollo descendió del 22.8 0/0 del total en 1960 a solo el 17.9 0/0 en 1972 Por lo tanto dice el informe, es indudable que el establecimiento de un sistema general de preferencias no permite por si solo restablecer el equilibrio de comercio internacional.

La Cámara Argentina de Exportadores objeta a continuación las cláusulas de la Ley de Comercio norteamericana que eliminan el acceso preferencial de los países productores exportadores de materias primas al mercado norteamericano del cual únicamente podrán disfrutar aquellas naciones dice- que adopten la actitud pasiva de ver deteriorarse progresivamente el valor de sus materias primas.

Gobierno chileno prorrogó seis meses estado de sitio

SANTIAGO, 11 (AFP) - El gobierno militar prorrogó hoy por seis meses el estado de sitio que rige en el territorio nacional desde el 11 de septiembre de 1973.

La determinación fue adoptada por las máximas autoridades del país por considerar que aún subsisten las condiciones que motivaron la implantación del estado de sitio, cuando hace un año y medio asumió el poder supremo de la nación una junta militar, tras provocar la caida del exgobierno de coalición izquierdista.

De acuerdo a la legislación chilena, el estado de sitio se dicta sólo por seis meses, pudiendo éste ser suspendido antes o prorrogado al término del plazo.

El país, estuvo también, desde el 11 de septiembre de 1973 hasta el 11 de septiembre de 1974, bajo el estado de guerra interno.

El actual estado de sitio, se mantendrá por seis meses en el grado de defensa interna, y concede al gobierno la facultad de:

1.- Trasladar personas de un punto a otro del país.

2.- Mantener arrestadas personas en sus propias casas y en otros lugares que no sean cárceles o estén destinados a la detención o prisión de reos comunes. Estos detenidos pueden o no pasar a disposición de la justicia civil.

3.- Prohibir las reuniones.

4.- Allanar los domicilios.

5.- Mantener el toque de queda, durante el cual ningún ciudadano sin salvoconducto puede transitar.

Rogers condicionó la normalización de relaciones de su país con Cuba

MONTEVIDEO, 11 (IPS).- Estados Unidos podría reanudar sus relaciones con Cuba si la Organización de Estados Americanos (OEA) levanta las sanciones impuestas al gobierno de Fidel Castro en 1964, según lo reveló en conferencia de prensa el secretario adjunto para América Latina, William Rogers. Durante su visita conferenció con el Presidente Juan María Bordaberry y el canciller Juan Carlos Blanco sobre la Ley de Comercio Exterior norteamericana y el caso cubano, según declaró a los periodistas. Nada ha trascendido sin embargo, sobre la reacción del gobierno uruguayo al respecto.

El alto funcionario estadounidense supedító la reanudación de relaciones de su país con La Habana no sólo a la derogación de las sanciones de la OEA sino también "a la política exterior de Cuba en ese futuro".

El levantamiento del bloqueo fracasó en Quito, el año pasado, al no lograrse la mayoría especial de dos tercios de miembros de la OEA. Sin embargo ahora Estados Unidos podría apoyar una modificación del Tratado Interamericano de Asistencia Recíproca (TIAR) a efectos de eliminar ese requisito.

Horas antes del arribo de Rogers, Blanco había declarado a la prensa que Uruguay mantenía firmemente su oposición al levantamiento de las sanciones, lo que podría ser un indicio de desacuerdo en las conversaciones con los gobernantes locales.

El secretario adjunto defendió la controvertida ley de comercio exterior, especialmente porque faculta a su gobierno a realizar negociaciones multilaterales, a efectuarse en Ginebra. "el propósito de estas negociaciones multilaterales - dijo es bajar las barreras arancelarias y no arancelarias, tales como las sanitarias que imposibilitan a Uruguay la colocación de carnes en Estados Unidos".

Respecto a la posición de su país frente al resto del continente, afirmó que "a Estados Unidos no le interesa América Latina como fuente de materias primas exclusivamente. No le interesa que se mantenga pobre y en un nivel de bajos ingresos. Queremos su desarrollo, lo que hace coherente la política exterior de Estados Unidos nuevo diálogo".

Corporación Minera de Bolivia

Invita a los señores representantes y firmas proveedoras a recoger los pliegos de especificaciones de la Secretaría de la Comisión de Adquisiciones 4to. piso Edificio Central, correspondientes a los siguientes pedidos.

29973 REPUESTOS PARA CICLONES
29994 MONOMETROS DE PRESION
30217 MANGAS FILTRANTES
30382 REPUESTOS PARA TANQUE ESPESADOR
30422 PAPEL ENCERADO
30424 INTERRUPTORES ELECTRICOS
KDI - 613 INSTRUMENTAL PARA OTORRINOLARINGOLOGIA
KDI - 614 INSTRUMENTAL OFTALMOLOGICO

El plazo de presentación de propuestas hasta horas 16.00 p.m. del día miércoles 16 de abril del año en curso.

GERENCIA DE ADQUISICIONES

La Paz, marzo 11 de 1975

Caja Nacional de Seguridad Social

Segundo llamamiento

Convocatoria a Propuestas N° 2-75

Por determinación de la Honorable Junta de Almoradas de la Caja Nacional de Seguridad Social, por segunda vez se convoca a todas las firmas importadoras, así como a la Industria Nacional a presentar sus propuestas para la provisión e instalación de todo el sistema de calefacción central destinado al Hospital Obrero de Oruro.

Los interesados podrán retirar los pliegos de especificaciones y condiciones, que forman parte de la presente convocatoria, de las Oficinas del Departamento Nacional de Ingeniería, calle Ingavi N°. 1086, 1er. piso previa la cancelación de $b. 350.oo.

Las propuestas deberán ser presentadas cumpliendo los requisitos que se especifican en el pliego de condiciones y se recibirán en el Departamento de Compras de la Entidad, edificio Handal, calle Presbítero Medina N°. 36 casilla N°. 697, La Paz, Bolivia hasta horas 18.oo del día viernes 9 de mayo de 1975, con el rótulo: CONVOCATORIA A PROPUESTAS N°. 2/75 SISTEMA DE CALEFACCION DEL HOSPITAL OBRERO DE ORURO en sobre cerrado y lacrado, con el membrete de la firma interesada, acompañados de papel sellado, timbres de Ley, boleta de garantía de $b. 50.oo más el 5% (cinco por mil) sobre el monto total de la oferta; solvencia tributaria y certificado de inscripción a la Renta.

La Paz, marzo de 1975

RELACIONES PUBLICAS

Ministerio de Defensa Nacional

Corporación de las FF.AA. para el Desarrollo Nacional

AVISO DE REMATE

Por orden del Sr. Ministro de Defensa Nacional y en cumplimiento de la Resolución Ministerial N° 926/75, se convoca a subasta pública de los siguientes bienes de propiedad de la Fábrica Militar de Catres dependiente de la Corporación de las FF.AA. para el Desarrollo Nacional, sobre la base fijada por el Departamento de Bienes Nacionales de la Contraloría General de la República conforme al detalle que sigue:

1) Un lote de 5.630 kilos de alambre acerado para tejido N°. 20, a razón de $b. 60.00 el kilo.

2) Un lote de 930 piezas de malla de alambre tejido para sommier, cada pieza avaluada en $b. 110.000.-

El remate se llevará a cabo con las formalidades previstas por ley el día 24 de marzo de 1975 a hs. 16.00 p.m. en las dependencias de la Intendencia Central de Ejército situada en Av. Saavedra de esta ciudad, en cuyo lugar se encuentran los bienes citados a disposición del público los días hábiles de hs. 09.00 - 12.00 y de 14.30 - 18.00.

Las personas interesadas en participar en la subasta deberán emposar el depósito de seriedad del 10% del monto total de la base de los bienes a rematarse, en las oficinas de la Corporación de las FF.AA. para el Desarrollo Nacional (Departamento Administrativo), ubicadas en el 5°. piso del Ministerio de Defensa Nacional, hasta hs. 12.00 del día del remate.

La Paz, 11 de marzo de 1975

Cnl. DAEM. Paul de Palacios Murillo
GERENTE GENERAL DE "COFADENA"
V°.B°.

Lic. Hugo Salazar Salmón
SUB CONTRALOR GENERAL

CONTRALORIA GENERAL DE LA REPUBLICA
Lic. Angel Tárraga Rodas
DIRECTOR GENERAL DE CONTROL DE BIENES DEL ESTADO

Ministerio de Finanzas

CONVOCATORIA
A PROPUESTAS N° 1

Se convoca a propuestas a todas las firmas importadoras del país para la provisión de un equipo de "Imprenta Modelo" de acuerdo al siguiente detalle:

Un equipo completo de Offset.
Una máquina impresora de tipo.
Una máquina rayadora.
Una engrampadora eléctrica.
Una guillotina eléctrica
Una máquina de escribir eléctrica justificadora.

El pliego de especificaciones se proporcionará en el Departamento de Compras y Suministros del Ministerio de Finanzas, 4to. piso, pudiendo ser presentadas las propuestas en forma parcial o total hasta el día 31 de marzo del presente año a hrs. 18 y 30, con todas las formalidades de ley.

La Paz, marzo de 1975

Departamento de Compras y Suministros

Dra. María Inés Vera Ampuero
Jefe del Depto. de Compras y Sum inistros
Ministerio de Finanzas

H. Municipalidad de La Paz

CONVOCATORIA A PROPUESTAS N° 9/75

Por orden del señor Alcalde Municipal, se convoca a las firmas comerciales, representantes o distribuidoras, para la presentación de propuestas para provisión de:

1 equipo portátil para preparar mezcla asfáltica en caliente Capacidad promedio 10 Toneladas/hora.

Las especificaciones técnicas y pliego de Condiciones Generales, serán proporcionados en la Dirección de Obras Públicas Municipales.

Los interesados deberán presentar sus Propuestas, adjuntando la boleta de Garantía de Seriedad, documentos, en papel sellado y timbres de Ley, en la Oficialia Mayor de la H. Alcaldía Municipal, hasta horas 17 del día miércoles 9 de abril del presente año.

La Paz, 7 de marzo de 1975.

DIRECCION DE RELACIONES PUBLICAS

H. Municipalidad de La Paz

CONVOCATORIA A PROPUESTAS N° 12/75

Por orden del señor Alcalde Municipal, se convoca a las firmas comerciales, representantes o distribuidoras, para la presentación de Propuestas para la provisión de:

1 Rodillo tandem para compactación de tierras con peso total de 10 Tn. (máximo).

Las Especificaciones técnicas pliegos de Condiciones Generales, serán proporcionados en la Dirección de Obras Públicas Municipales.

Los interesados deberán presentar sus propuestas, adjuntando la Boleta de Garantía de Seriedad, documentos, en papel sellado y timbres de Ley, en la Oficialia Mayor de la H. Alcaldía Municipal hasta horas 17 del día miércoles 9 de abril del presente año.

La Paz, 7 de marzo de 1975.

DIRECCION DE RELACIONES PUBLICAS

Corporación Regional de Desarrollo del Noroeste (CORDENO)

CONCURSO DE MERITOS

Por Resolución del Directorio de la Corporación Regional de Desarrollo del Noroeste (CORDENO) con sede en Cobija, se convoca a Concurso de Méritos para la provisión de los siguientes cargos en vacancia:

1.- JEFE DEL DEPARTAMENTO DE ELABORACION Y EVALUACION DE PROYECTOS.- Profesional de nivel universitario, con especialidad en elaboración y evaluación de proyectos; tres años mínimo de ejercicio profesional en la especialidad. Haber mensual total $b. 7.500.oo.

2.- JEFE DE PLANTA ELECTRICA.- Ingeniero electricista de nivel universitario inscrito en el Consejo Nacional de Ingeniería, con tres años de ejercicio profesional como mínimo. Haber mensual total $b. 7.000.oo.

3.- INGENIERO CIVIL.- Profesional de nivel universitario, inscrito en el Consejo Nacional de Ingeniería, con el mínimo de tres años de ejercicio de la profesión y experiencia en diseño y construcción de caminos. Haber mensual total $b. 7.000.oo.

Los interesados podrán remitir sus expedientes en sobre certificado, con clara especificación para el cargo postulado, con el rótulo CONCURSO DE MERITOS, a la Corporación Regional de Desarrollo del Noroeste (CORDENO), hasta el día 25 de Marzo del año en curso, fecha que se comprobará mediante (mata-sello) la Oficina de Correos.

Cobija, Marzo de 1975.
Relaciones Públicas.

VIGILE SU PESO ADELGACE TOMANDO VITAMINAS

Con ADELGADINA la persona come menos, pero está alimentada por la cantidad de Vitaminas que contiene ADELGADINA.
La ciencia médica ha probado que el conservar el peso no es solamente un problema de estética, sino una verdadera necesidad para conservar la buena salud. ADELGADINA regulariza el metabolismo de los alimentos, impidiendo que se acumulen las grasas en los tejidos.

Empresa Nacional de Electricidad S. A. E. N. D. E.

Convocatoria a Junta General Ordinaria de Accionistas

De conformidad a disposiciones estatutarias se convoca a los señores accionistas de la Empresa a la Junta General Ordinaria que se realizará en las oficinas de la Empresa de la ciudad de La Paz el día martes 18 de marzo a horas 10:00 a.m. con el siguiente orden del día:

1.- Lectura y consideración de la Memoria Anual de la Gestión 1974.
2.- Lectura y consideración del Balance General y Resultado de la Gestión 1974.
3.- Asuntos Varios.

Cochabamba 10 de marzo de 1975.

ASOCIACION DE FUTBOL DE LA PAZ

CONVOCATORIA A PROPUESTAS MATERIAL DEPORTIVO

La Asociación de Fútbol de La Paz, con la finalidad de habilitar su ALMACEN DEPORTIVO, convoca a las diferentes casas comerciales e industriales de la localidad, a objeto de que participen con sus respectivas propuestas especificando precios, calidad y tiempo de entrega de los implementos siguientes:

1200 pantalones de Fútbol
1200 pares de medias
1200 pares de botines de fútbol
1200 camisetas con su respectivo número en la espalda
200 balones reglamentarios de fútbol.

Las propuestas deberán ser presentadas en sobre cerrado hasta el día 17 del mes que corre, a horas 17.00 en nuestras oficinas de la calle Juan de la Riva 1428.

La Paz, marzo de 1975

EL DIRECTORIO

Corporación Minera de Bolivia

Invita a los señores representantes y firmas proveedoras, a recoger los pliegos de especificaciones de la Secretaría de la Comisión de Adquisiciones, 4to. piso Edificio Central, correspondientes a los siguientes pedidos:

29569 REPUESTOS PARA COMPRESORA
29572 REACONDICIONAMIENTO DE BROCAS DIAMANTINA
29921 ARRANCADORES
KTI -136/75 IMPLEMENTOS PARA BOWLING

El plazo de presentación de propuestas es hasta horas 16.00 p.m. del día miércoles 30 de abril de 1975.

GERENCIA DE ADQUISICIONES

La Paz, marzo 10 de 1975

Contraloría General de la República

Aviso de Remate

Por auto dictado en la fecha, en el juicio coactivo seguido contra Jaime Aranibar Guevara, se ha señalado el día 26 del presente mes de marzo a horas 16 y 30, para el remate de los terrenos con una superficie de 5.752 m2. ubicados en la región de "Jaihuayco", actualmente "La Villa" manzano N° 329 de la ciudad de Cochabamba, con la rebaja de la segunda décima de su base anterior o sea de $us. 10.950.35, o su equivalente en moneda nacional.

Los interesados en el remate pueden concurrir el día y hora señalados al hall de la Contraloría General de la República, para su postura, previo el depósito de ley.

La Paz, 21 de febrero de 1975.

Lic. Hugo Salazar Salmón
SUB-CONTRALOR GENERAL

Kissinger volvió ayer a Jerusalén

JERUSALEN, 11 (AP) - El Secretario de Estado norteamericano, Henry Kissinger, regresó hoy a Israel dispuesto a otra larga ronda de negociaciones y viajes en busca de un nuevo acuerdo en el Sinai.

Funcionarios norteamericanos dijeron que Israel y Egipto analizan ahora el mismo esquema general para un arreglo, pero que el asunto podría derrumbarse por cualquiera de sus muchos puntos.

Kissinger regresó desde Ankara, donde celebró conversaciones con el gobierno turco sobre la situación de Chipre y la suspensión de las ventas de armas a Turquía por Estados Unidos.

Concluyó reunión redactora del modelo de código penal para la América Latina

SANTIAGO DE CHILE, 11 (IPS).- Después de diez días de reuniones, concluyeron en esta capital las deliberaciones de la comisión redactora de un código penal tipo para América Latina. El evento contó con el auspicio del gobierno chileno y de las Facultades de Derecho de las universidades Católica y de Chile. Entre los juristas asistentes destacó la presencia del penalista argentino Sebastián Soler.

Los delitos contra el honor y algunas materias pendientes de la VIII reunión efectuada en Medellín, Colombia en 1972, fueron los temas principales investigados y redactados en el transcurso de las jornadas. Se trata de especialistas que reunen periódicamente sin representatividad oficial de los gobiernos latinoamericanos, que buscan una integración continental de los códigos penales. Todas sus conclusiones son presentadas en carácter de sugerencia a los gobiernos.

El profesor de derecho penal, Jaime Naquira, declaró que se había redactado en definitiva un texto sobre delitos ultraintencionales(que van más allá de la intención), lo referido al delito de abandono y una hipótesis sobre omisión de socorro y otros sobre hurto agravado. Respecto a delitos contra el honor, se dio la definición concreta sobre injuria, infamación, calumnia, problemas de exención y prueba de la verdad. Vinculado a estas materias se trató también la gravación de estos delitos, su atenuación y los casos de ofensa recíproca.

Iraquíes iniciaron ofensiva contra los adictos de Barzani

TEHERAN, 11 (AFP) - Las fuerzas iraquíes iniciaron una gran ofensiva el viernes en un frente de 800 kilómetros contra los partidarios kurdos del Mollah Mostafa Barzani, reveló la radio del Kurdistán libre, captada hoy aquí.

Más de 100.000 hombres, apoyados por la artillería y la aviación iraquíes, participan en esta ofensiva general desde el viernes pasado, precisó la emisora.

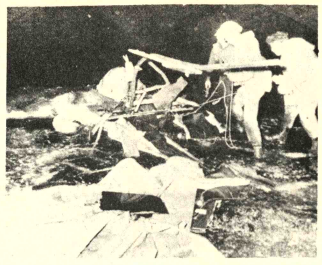

TERRORISMO , Tel. Aviv. (AP) - Tropas del ejército y la policía israelí intervinieron cuando grupos de terroristas palestinos ingresaron en el territorio y atacaron con explosivos un edificio. Uno de los atacantes fue detenido, otros murieron. (Radiofoto AP).

ONUDI busca sentar bases de nuevo orden económico mundial

LIMA, 11 (AP).- Delegaciones de las naciones industrializadas y de los países en vías de desarrollo se reunirán aquí a partir de mañana hasta el 26 del actual en una conferencia que procurará sentar las bases de un nuevo orden económico mundial.

Será la segunda reunión de la Organización de las Naciones Unidas para el Desarrollo Industrial (ONUDI) y en ella participarán la mayor parte de los países miembros de la ONU, muchos de los cuales estarán representados por ministros.

El temario provisional de la segunda conferencia de la ONUDI consta de diez puntos. En una reunión previa en que será incluida la ceremonia inaugural, donde se escuchará lo que se considera un importante mensaje del Presidente del Perú, general Juan Velasco Alvarado, se aprobará el temario.

El texto del mensaje del presidente peruano no ha sido dado a conocer, pero trascendió que contendrá una reafirmación del Perú de su condición de país del Tercer Mundo y una tenaz defensa de las materias primas y la necesidad de que los países industrializados colaboren más eficazmente para que los subdesarrollados logren el despegue hacia el desarrollo.

No se ha podido determinar hasta ahora si el presidente Velasco pronunciará el discurso en la sesión inaugural o será leído por el contralmirante Alberto Jiménez de Lucio, ministro de industria y turismo y jefe de la numerosa delegación peruana la ONUDI.

A fines del mes pasado el presidente sufrió un malestar físico que, según su esposa, fue un alza de presión, pero se recuperó y pocos días después presidió un consejo de ministros en su residencia de Chaclacayo a 80 kilómetros al este de Lima, donde se encuentra descansando.

La condición física del Presidente Velasco, a quien hace dos años le emputaron la pierna derecha por problemas circulatorios ocasionados, por una operación anterior de ruptura de aneurisma abdominal, le ha hecho limitar sus presentaciones públicas, con muy pocas excepciones, al palacio de gobierno.

En la reunión previa también se elegirá la mesa directiva es decir el presidente, vicepresidente y se organizarán varios comités para considerar los puntos de la agenda. Como es tradicional, se estima que la presidencia de la reunión recaerá en el contralmirante Jiménez de Lucio, del Perú.

Según el temario provisional los debates de la conferencia se concentrarán en dos temas fundamentales: La industrialización de los países en desarrollo y normas y actividades de la ONUDI para lograr ese objetivo.

Se estudiará la aplicación de medidas especiales tendientes a ayudar a los países en desarrollo menos adelantados y los problemas principales a resolver. Acordará también las normas y medidas necesarias para promover y apresurar la industrialización de los menos desarrollados para alcanzar las metas del decenio en materia de desarrollo industrial.

También en el mismo terreno, la conferencia adoptará decisiones conducentes a efectivizar la cooperación internacional para la promoción de la industria básica de naciones subdesarrolladas.

En cuanto al segundo gran aspecto, el de las normas y actividades de la ONUDI para promover la industrialización, la agenda provisional encara la aplicación de recomendaciones de la conferencia internacional extraordinaria de ONUDI de junio de 1971.

Estas recomendaciones contemplan la adopción de una estrategia a largo plazo en actividades del organismo y el examen de las recomendaciones de la junta de desarrollo industrial.

También se ha incluido en el temario el examen de los arreglos institucionales de la ONUDI.

Italia en conferencia de Lima

ROMA, 11 (IPS).- El Subsecretario de Relaciones Exteriores, Adolfo Battaglia, partió ayer para Lima, donde representará al gobierno italiano en la segunda conferencia general del UNIDO (Organización de las Naciones Unidas para el Desarrollo Industrial) lo acompañan una delegación compuesta por altos funcionarios y expertos del mundo industrial y sindical italiano.

La conferencia de Lima examinará la cooperación entre países industrializados y países en vía de desarrollo, con el fin de fijar un plan de acción general que facilite el progreso de los países en vías de desarrollo y asegure a ellos una más equitativa participación en la actividad manufacturera mundial.

El subsecretario Battaglia subrayó a la agencia italiana Adnkronos que "la posición de la delegación italiana estará cercana a la de la Comisión de la Comunidad Económica Europea".

Nos moveremos, agregó Adolfo Battaglia, en un espíritu de gran diálogo y apertura, que evite los riesgos implícitos en algunas actitudes reivindicadoras o emotivas, presentes en algunos países en vías de desarrollo".

"Es necesario, agregó, que en Lima surja una contribución concreta para el comienzo de un plan de acción coherente, política y lógicamente, que contribuya al objetivo común de desarrollo industrial".

Costo de vida en Argentina subió en 4,9 por ciento

BUENOS AIRES, 11 (INTER PRESS SERVICE).- El costo de la vida tuvo un incremento del 4,9% para la serie desestacionalizada, durante el mes de febrero próximo pasado de acuerdo con los datos elevados por el Instituto Nacional de Estadísticas y Censos (INDEC) al ministerio de economía. El aumento para la serie estacionalizada fue del 4,6%.

En el primer bimestre de 1975, el alza en el costo de la vida (serie desestacionalizada) fue del 13,8%, mientras que, para el periodo febrero 74 - febrero 75 se registró un índice del 57,5 por ciento.

El informe del INDEC consigna que, en febrero próximo pasado, con relación a enero, los distintos rubros que integran el índice desestacionalizado mostraron los siguientes aumentos: alimentación, 3,4%; indumentaria 4,4%; gastos generales 4,2%; menaje 8,5% y alojamiento 1 por ciento.

El informe oficial señala que, "del alza global del costo de la vida operada en el período (febrero 74/ febrero 75) aproximadamente la mitad se origina en reajustes oficiales de precios y tarifas, correspondiendo el resto a incrementos no autorizados que han afectado una extensa gama de productos".

¡YA APARECIO! CON UN POSTER GIGANTE DEL SELECCIONADO BOLIVIANO CAMPEON SUDAMERICANO 1963

LO MEJOR DEL FUTBOL todos los miércoles en LIBRO DEL FUTBOL –para ver, leer y coleccionar.

Lo que usted quiere SABER, lo que no pudo VER, lo que no quiere OLVIDAR. Todo está en LIBRO DEL FUTBOL.
Cada semana, un lujoso FASCICULO A TODO COLOR, con apasionantes temas:

• Los ídolos de ayer y de hoy.
De Di Stefano a Pelé, de Puskas a Cruyff ... Su vida, sus triunfos ... ¡Las jugadas más espectaculares! FOTOS INOLVIDABLES.

• Los más grandes equipos y todos los campeonatos.
Millonarios, Boca, River, Santos, Real Madrid ... Los campeonatos mundiales y sudamericanos ... Las Copas Libertadores. Europa vs. América.

• Técnicas y tácticas.
¡Todas! Lo que usted ve en la cancha, explicado, graficado e ilustrado por los mejores jugadores. El fútbol de antes y el de ahora. Preparación, entrenamiento, lesiones ... ¡Todo lo que usted quiere saber!

• ¡Y algo que todos queríamos!
El Reglamento Oficial de Fútbol, comentado, ejemplificado e ilustrado.

Coleccione estos 60 fascículos y forme con ellos 4 grandes volúmenes, y uno más con el Reglamento Oficial.
En total, 5 LUJOSOS TOMOS QUE ENRIQUECERAN SU BIBLIOTECA.

LIBRO DEL FUTBOL
Fascículos semanales coleccionables.
A sólo $ b. 13. Distribuyen: DISMO LTDA. – Comercio 806 – La Paz. AGENCIA MODERNA: Oruro – Cochabamba – Santa Cruz.

OCASION EN SANTA CRUZ

Hermosa propiedad se vende sobre camino a Camiri, a 90 Kms. de Santa Cruz, próxima Estación Mora y Desmotadora. 2000 Has. - 400 Has. desboscadas a máquina. Infraestructura. Todo tipo de cultivo. Amplias facilidades de pago.
Ref.: La Paz - Teléfono 53482.
Santa Cruz - Teléfono 24335.

este bebé necesita

Aceptamos propuestas

Firma que posee tractores "CARTEPILLAR" D8 y equipo de apoyo completo, acepta propuesta para efectuar trabajos de desmonte, apertura de sendas, movimientó de tierra. Analizamos cualquier tipo de propuesta y condición, dirigir correspondencia a: "Propuesta" Casilla de correo 408 Cochabamba.

SILVANA

El reloj suizo de calidad

Representantes para Guayaramerín:
La Escolar
Distribuidores para Bolivia:
LA PRECISION
Casilla 569 Cochabamba

Buena gratificación

A la persona que devuelva la documentación personal sustraída de la casa de la Avda. Julio C. Patiño esquina Calle 12 (Calacoto) en un maletín negro el día 9 de febrero del presente año.
La documentación únicamente tiene importancia para el interesado. Comunicarse al teléfono 51238 en horas de oficina, preguntar por señora de Zegarra.
Absoluta reserva.

Banco de Crédito Oruro
El Banco que va con el progreso
MUY PRONTO EN LA PAZ!!

A sugerencia y solicitud de nuestros buenos clientes iniciaremos actividades en La Paz, a partir de Marzo próximo.

a sus órdenes
con servicio en nuestras agencias:
ORURO - POTOSI - SANTA CRUZ - TARIJA - LLALLAGUA - HUANUNI

EMPRESA INDUSTRIAL

Empresa industrial con sede en la ciudad de Santa Cruz precisa los servicios de:

CUATRO BOBINADORES CON EXPERIENCIA.
CUATRO TECNICOS ELECTRICISTAS CON EXPERIENCIA.

Para la provisión de estos puestos, los interesados deben presentar certificados que acrediten su formación técnica o experiencia. Además deberán indicar sus pretensiones de sueldo.
Escribir y/o presentarse a Calle Loayza N°. 149. Telef. 42502.

Coordinador de la Industria

En Bolivia no se tomó en serio proceso de integración andina

..En Bolivia no se ha tomado en serio el proceso de integración andina, declaró ayer el Coordinador Nacional de la Cámara de Industrias, Reynaldo Venegas.

Bolivia, desde hace cinco años, está comprometida con el Acuerdo de Cartagena, del que forma parte.

Venegas dio a conocer públicamente la preocupación de la empresa privada respecto al proceso de integración y la forma cómo se conduce en el país.

Criticó a la Secretaría Técnica de Integración, organismo especializado del Gobierno para los vínculos del país con el Grupo Andino y la Asociación Latinoamericana de Libre Comercio.

Propugnó por una política nacional de integración, instrumento capaz de ordenar la actividad del Gobierno, la empresa privada y los trabajadores dentro del proceso de integración regional y subregional.

En opinión de Venegas, para lograr la elaboración de esa estrategia, el Gobierno debería convocar a los mejores especialistas de los sectores públicos y privados en materia de integración económica, de modo que contribuyan con lo mejor de sus conocimientos y experiencia a la formulación de la política nacional de integración.

Venegas dijo que la empresa privada, a fin de contribuir al mejoramiento de las condiciones del país, está en posibilidades de aportar con la experiencia de sus integrantes.

CRITICA

Para Venegas, el proceso de integración, sobre todo a nivel de la Subregión Andina, ha sido conducido exclusivamente por el Gobierno y las relaciones con las otras naciones componentes del Acuerdo de Cartagena es a nivel intergubernamental.

El Coordinador de la Industria privada, al ser consultado sobre la presunta incapacidad de la Secretaría Técnica de Integración, dijo que los resultados se ponderan con los hechos.

"La gestión de las empresas y de los organismos de Gobierno se miden a través de resultados; si los resultados son malos, obviamente, algo está fallando", comentó Venegas.

"En el caso de la Secretaría Técnica de Integración continuó-, por ejemplo, tenemos el caso de la cerveza boliviana que está desgravada (sin impuestos) a cero en el mercado andino. En días pasados, la fábrica Taquiña de Cochabamba trató de exportar al Perú, pero el Perú, vulnerando la Decisión 29 del Acuerdo de Cartagena, creó impuestos internos para la cerveza que imposibilitan la exportación de este producto al vecino país".

¿Qué ha fallado?, se preguntó Venegas con relación a ese caso. "Nuestros mecanismos de integración, si hubiesen funcionado eficientemente, no habrían confrontado ese problema", se respondió.

El ejemplo antes citado, en opinión de Venegas, refleja el estado de las relaciones de Bolivia con las naciones del Grupo Andino, del que participan Chile, Perú, Ecuador, Colombia y Venezuela.

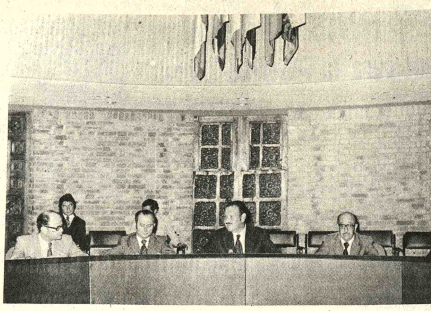

- CANADA CONCEDIO FONDOS PARA PROGRAMAS DE FORESTACION.- El Centro Internacional de Investigaciones para el Desarrollo del Canadá realizó una donación de $us988.300 a los países miembros del Grupo Andino para financiar un "Estudio Integral de la Madera para Construcción".

El convenio fue suscrito en la sede del Pacto Andino, en Lima, por el ejecutivo de la Junta, Salvador Lluch y por James Pfeifer, en representación del gobierno del Canadá.

La donación canadiense será no reembolsable y no atada, lo que significa que los países podrán escoger a las firmas que lleven adelante el estudio, que servirá para poner en práctica la Decisión 99 de la Comisión del Acuerdo de Cartagena, referida al desarrollo tecnológico de los recursos tropicales.

El programa está compuesto por 4 proyectos que deberán desarrollarse en forma conjunta por Bolivia, Colombia, Ecuador y Venezuela, países que cuentan con recursos forestales.

Vicariato Apostólico de la Chiquitania contrario al control de la natalidad

..(ANF) - "Para un país despoblado como Bolivia es un absurdo el control de la natalidad", sostuvo Mons. Eduardo Antonio Bösl, Vicario Apostólico de Ñuflo de Chávez, Santa Cruz.

La autoridad eclesiástica que salía del Palacio de Gobierno, después de una entrevista con el Presidente Lidia Gueiler, agregó que "comparte plenamente la posición de la Conferencia Episcopal, condenando toda actitud que vaya en contra de la naturaleza que es ir contra la voluntad de Dios".

Mons. Bösl, alemán de nacimiento, con 22 años de permanencia en el país, sostuvo que lo que más falta hace en el momento actual es el capital humano "que trabaje en tan grande territorio por su desarrollo". Sobre el mismo problema, agregó que la Conferencia Episcopal está plenamente documentada como para denunciar y condenar el control de la natalidad en el país.

Luego, informó que el motivo de su visita al primer mandatario se debía a la necesidad de plantearle "la injustificada tardanza en la gestión de títulos de propiedad de tierras para campesinos de su jurisdicción. Al respecto, dijo que el Gral. Banzer ofreció su predisposición para que el problema sea resuelto en breve tiempo, para lo que le había prometido instruir, por intermedio de las autoridades correspondientes, la agilización de esos trámites.

EL GOBIERNO REITERA SU POSICION.....

(Viene de la página 1)

y que ocasiona un verdadero genocidio, hasta ahora no presente tolerado justo es que se ponga a disposición de ellas la oportunidad de obtener información y servicios adecuados sobre los problemas relacionados con la fertilidad.

Es auspiciosa la posición de la Iglesia, cuando en su enunciado de Paternidad Responsable dice: "ES DEBER DE LOS ESPOSOS ADQUIRIR INFORMACION Y FORMACION QUE LES PERMITAN VALORAR EL ACTO DE LA GENERACION DE ACUERDO CON LA MORAL Y LOS PRINCIPIOS DIVINOS DE ESA PATERNIDAD y a su vez, que no propugna la alta natalidad a cualquier precio, sino regida por una voluntad guiada por la razón e iluminada por la fé".

"Exigen también la atención a las condiciones físicas económicas, psicológicas y sociales, sea para una generosa fecundidad, sea para no originar nuevos nacimientos durante algún tiempo o indefinidamente, siempre que existan justos motivos para ello en forma libre y responsable.

Lo lamentable es que no se haya obtenido mayor información sobre algunas acusaciones poco concretas, pero que involucran a instituciones y acciones que no encuadran con la realidad.

El Hospital de Ayo-Ayo no ha sido inaugurado hasta la fecha efecto falta aún más de un 20% de la obra gruesa, este Centro fue promovido por los campesinos de esa región como un Centro Piloto de atención Materno-Infantil en el área rural, la Clínica Móvil que ha realizado ni un solo recorrido y su objetivo será la promoción de la salud en todos sus aspectos en el área del altiplano.

La División Materno-Infantil y Bienestar Familiar, está trabajando en su programación para el Quinquenio 1975-1980, en cooperación con la OPS/OMS para lograr una mayor cobertura de atención Materno-Infantil en programas masivos de educación para la salud, adiestramiento de todos los recursos humanos del Ministerio en el campo de la salud de la Madre y del Niño, mejoramiento de la infraestructura sanitaria a nivel nacional, normando actividades asignando funciones de salud Materno-Infantil y Bienestar Familiar, mejorando los sistemas de información y estadístico, elaborando una política nacional de alimentación que aumentará la cobertura nacional en más de un 50%, y la disminución de la morbimortalidad en un porcentaje similar, mediante acciones programadas, muy particularmente en el área rural.

La División Materno-Infantil del Ministerio de Previsión Social y Salud Pública, está también abocada en la elaboración de normas y supervisión, acordes con la política nacional, para los programas de educación y servicios de Paternidad Responsable.

El Centro Nacional de Familia (CENAFA) cumple sus funciones específicas de investigación en el campo de la salud y de las variables del cambio demográfico (mortalidad, fecundidad y migración). Estas investigaciones se realizan para obtener un diagnóstico poblacional real y actualizado que sirvan de base para la determinación de una política de población. Asimismo, imparte la información del resultado de las investigaciones y de la problemática de la familia en el país a través de Foros, Seminarios, Cursos etc., sin hacer prestación de servicios asistenciales.

En conclusión se vería con agrado que la Iglesia aúne esfuerzos con el Gobierno para elevar el nivel socio-económico y cultural del habitante boliviano."

BOLETIN OFICIAL

Bajo el título de "Por su vocación cristiana el Gobierno vs. control de la Natalidad" el Boletín Oficial ha fundió ayer la siguiente nota:

"Grave denuncia ha hecho el Episcopado Boliviano sobre la acción en nuestro país de organizaciones internacionales que estarían ejecutando una planificación encaminada al control de la natalidad. Esa posición de la Iglesia es conocida respecto a las restricciones de la natalidad, a las que condena de acuerdo a sus principios.

El Gobierno boliviano en muchas oportunidades, ha hecho conocer también su posición contraria a la restricción de la natalidad, porque Bolivia tiene un extenso territorio y una densidad de población que no guarda relación con esa extensión, lo cual ha creado problemas para explotar y desarrollar nuestras riquezas naturales, poblar nuestros territorios e impulsar la agricultura en las regiones donde la densidad de población es mínima. Además por reconocer el Estado boliviano como oficial la religión católica, obviamente tiene que reconocer también y someterse a sus principios doctrinales. Por ello, tiene que estar de acuerdo con la Iglesia y con los principios religiosos.

En el orden social, el Gobierno boliviano ha emprendido una campaña destinada a la protección del menor, a la preservación de los derechos de la mujer y a la defensa de las madres. En esta tarea, empero, el Gobierno no puede actuar solo. Requiere de la comprensión y de la ayuda del pueblo y de las instituciones que, como la Iglesia, tienen a su cargo labores sociales y de apostolado, a fin de que,coad yuvando a las tareas gubernamentales, formen una nueva conciencia sobre todo entre los sectores de baja formación cultural. Y esa nueva conciencia tiene conexión con la defensa del menor, desde su nacimiento, y con los deberes de los padres y de la sociedad.

Es por todo ello que el Gobierno boliviano, como lo ha afirmado varias veces, es contrario al control de la natalidad.

La posición del Gobierno, es pues, clara, Si organizaciones internacionales practican ese control, éste no tendrá cabida en nuestro país."

El Colegio "Chevalerie" pide construcción de nuevo local

La Comunidad Educativa del Colegio "Henriettede la Chevalerie", ante la conminatoria hecha por la Alcaldía para la expropiación del local, ha dirigido un memorial al Gral. Armando Escobar Uría, pidiéndole la construcción de un nuevo establecimiento educativo donde puedan estudiar las 1.500 niñas que alberga el citado colegio.

La Comunidad Educativa, integrada por las religiosas de la Congregación de los Sagrados Corazones, Padres de Familia, personal docente y alumnas de cursos superiores del colegio, luego de conocida la conminatoria, se reunieron en asamblea para buscar solución al problema planteado por la Municipalidad, en torno a la expropiación del establecimiento debido al ensanchamiento de la Calle Murillo.

El memorial aprobado por la asamblea expresa que "la comunidad Educativa, en ningún momento, se opone ni se opondrá a la construcción del progreso y embellecimiento de la ciudad de La Paz".

Solicita al Gral. Escobar Uría "la inmediata expropiación de un inmueble, tomando en cuenta las zonas San Pedro, Rosas, Pampa de la Paz, Bajo Chijini o Belén, ya que la mayoría de los padres de familia son vecinos de estas zonas".

Pide, "la inmediata construcción de un colegio con las mismas características de comodidad, amplitud y fortalecimiento del local actual, dotado de todas las exigencias que la pedagogía moderna requiere de un establecimiento educativo, construcción que dejamos a cargo de la H. Alcaldía Municipal en el tiempo que creyere conveniente"

Por otra parte, el memorial enviado a la Alcaldía, expresa "conforme a su promesa, sugerimos que para la construcción de nuestro establecimiento se realicen los trámites de expropiación de los siguientes inmuebles públicos: Cuartel de Seguridad, situado en la Calle Colombia, el Panóptico Nacional, situado en la Plaza Sucre. Declaramos que en cuanto la Alcaldía nos entregue el nuevo establecimiento, nos trasladaremos inmediatamente".

Finalmente, el memorial señala que "en caso de no tener acogida a nuestras consideraciones, se tenga presente el Art. 177 de nuestra Carta Magna de las garantías gubernamentales".

Firman el memorial, los padres de familia. Dr. Néstor Vega Hermoza, Heriberto Chávez Guachalla, Victor Durán Gutiérrez, Cnl. Hugo Arzabe Claver; profesores, Ruth G. de Aparicio, Teresa de Salazar, Remmy Vargas Alvares, Mario Salinas Salinas; alumnas Susana Castillo Chávez, Gilka Galleguillos Imaña, Alicia Morales y Teresa Coaquira Siñani.

Copias del memorial han sido enviadas al Ministro de Educación y Cultura y a la Asociación de Colegios Particulares.

Cotizaciones de minerales

- **NUEVA YORK, 11 (AP).-** Precios de metales no ferrosos:

Cobre 63 5/8-65 centavos la libra, Connecticut Valley

Plomo, 24 1/2 centavos la libra.

Cinc 38 1/2-39 centavos la libra entregada

ESTAÑO 3.67 3/4 dólares la libra, Nueva York.

Plata 4.450 dólares la libra, Nueva York

Oro 176.55 dólares la onza, Nueva York

Mercurio 200 dólares el frasco, Nueva York.

Antimonio 1.99 dólares la libra, Nueva York.

LONDRES

Estaño, 3.32 dólares la libra fina.

Plomo, 0.23 dólares la libra fina.

Zinc, 0.35 dólares la libra fina.

Cobre, 0.59 dólares la libra fina.

Cadmio, 2,88 dólares la libra fina.

Plata, 4.43 dólares la onza troy.

Wolfram, 100.97 dólares la unidad fina.

Antimonio, 23.50 dólares la unidad métrica fina.

Oro, 177 dólares la onza troy.

Gobierno evaluará la participación del país en proceso de integración

- Mediante invitación expresa del Presidente de la República, quedó conformada una comisión especial que tendrá a su cargo el análisis y la evaluación de la situación actual y futura de Bolivia en los procesos de integración en que participa.

De acuerdo a la información recogida en fuentes oficiales, la Comisión está integrada por el Adalberto Violand, como Presidente, Adolfo Gutiérrez Rivero y Alfredo Olmedo Virreira, como Secretarios Técnicos y Marcelo Ostria Trigo, Gastón Villa Alvarez, Rolando Pereira Méndez, Héctor Ormachea Peñaranda y Jorge Balcázar Aranibar como miembros ordinarios.

Este equipo, integrado por subsecretarios y funcionarios de alta jerarquía, además de asesores, deberá concluir su labor en tres meses, de acuerdo a un esquema básico de trabajo.

La Comisión dependerá en forma directa del Presidente de la República, por lo cual se estima que sus conclusiones servirán para establecer una política definida sobre los tres sistemas de integración de carácter regional y subregional en los que Bolivia participa en la actualidad.

La realización de este estudio se basa en dos factores. Por un lado, la decisión de la Junta del Acuerdo de Cartagena de efectuar un diagnóstico global y una evaluación del proceso mismo de integración andino. Por el otro, el hecho de que el gobierno inició un estudio destinado al establecimiento de las bases de la racionalización de nuestra propia industria.

- OBRAS EN TORRENTERAS.– Muros de contención y otras obras se construyen en las torrenteras y cabeceras de los ríos, para encauzar las aguas antes que éstas se conviertan en aluviones en época de lluvias. Estos trabajos, como los que muestra la fotografía, fueron visitadas ayer por el Alcalde Escóbar Uría, quien, empero, estableció la edificación de viviendas clandestinas en los cauces de los ríos Anantaqui y Chualuna, próximos a El Alto, perjudicando las obras de estabilización del terreno y corriendo el grave riesgo de ser arrasadas por las aguas. Sus ocupantes desoyeron la notificación municipal para trasladarse a Villa Esperanza, a terrenos cedidos por la Alcaldía.

Ministerio de Agricultura realiza trabajos en granja de Patacamaya

Técnicos del Ministerio de Asuntos Campesinos y Agropecuarios, luego de una inspección realizada a la granja experimental de Patacamaya, informaron que en ese centro agrícola se vienen realizando importantes trabajos.

En el orden de la agricultura, se realizan trabajos de selección de especies, producción de semillas, recuperación de praderas, establecimiento de ensayos regionales y otros.

Durante la inspección, de acuerdo al informe, los técnicos comprobaron la implantación experimental de variedades de alfa, de las variedades "Rangger" y "Moaps". Señalaron que la siembre de "pasto llorón" ha dado óptimos resultados por su rendimiento y adaptación al clima seco y suelos pobres del altiplano.

Los técnicos realizaron una inspección a los cultivos de papa y quinua y comprobaron la existencia de una colección de 52 clases de papa nacional, en su mayoría resistentes a las heladas características del altiplano.

En los cultivos de quinua, se comprobó la existencia de quinua dulce, de la variedad "Sajama" que carece de saponina en el grano, cuyo tamaño alcanza a los dos milímetros.

GANADERIA

Los trabajos en ganadería están vinculados a la investigación y solución de los problemas de la producción del ganado ovino en el altiplano y la distribución de reproductores de alta calidad para el mejoramiento de los rebaños criollos.

De acuerdo a la información proporcionada por el director de la Estación Experimental de Patacamaya, Ing. Agro. Angel Pérez, se ha sobrepasado el nivel medio de la cría de ganado y se tiende a establizar los valores promedios obtenidos, de 87 por ciento de fertilidad, de las madres, 84 por ciento de destetes logrados y 15 por ciento de mortalidad con referencia al total de nacimientos.

Los pesos, que son el resultado del estado nutricional y sanitario de los animales, han sobrepasado los 64 kilos en carneros y 44 kilos en ovejas de raza "Corriedale" grupo nacional.

Restos exhumados en el Cementerio están en depósito

Restos extraídos de sus tumbas en el Cementerio General, se encuentran depositados en una dependencia de esa necrópolis para ser recogidos por sus familias, para su entierro en sarcófagos o nichos a perpetuidad, según anunció ayer el Administrador del Cementerio, Cnl. Luis Gómez quien advirtió que en caso contrario y pasado un tiempo prudencial, esos restos serán cremados.

Esos restos han sido recogidos en bolsas de polietileno y ayer fueron sacados para ser desinfectados, siendo llevados nuevamente al depósito del Cementerio.

La exhumación de restos se realizó ante el hecho de que los cuarteles donde descansaban deben ser demolidos para dar paso a la construcción de otros nuevos. Según el Administrador del Cementerio, esos restos descansaban en nichos cuyo plazo de locación de diez años había ya fenecido.

Ex-Embajador en México:

Debe concederse una apertura al civilismo en el gobierno

- Al señalar que "los gobiernos que no tienen apoyo civil sufren a la postre su deterioro", el ex-Embajador en México, Jaime Tapia Alipaz, se declaró partidario de "una apertura al civilismo en el gobierno", porque, según dijo, una apertura de esa clase es siempre positiva.

Esta opinión fue vertida al término de la entrevista que le concedió el Presidente Hugo Banzer Suárez, a quien visitó ayer para informarle sobre la labor diplomática que cumplió en México, como Embajador de Bolivia. "Vuelvo a la patria con la satisfacción del debe cumplido", dijo Tapia Alipaz al retirarse del Palacio de Gobierno.

Destacó que su misión diplomática concluyó en un acto que calificó como trascendental: la inauguración del monumento del Protomártir Pedro Domingo Murillo en una céntrica plaza de la capital mexicana y el descubrimiento de una placa nominativa de una avenida en la misma ciudad, con el nombre del prócer paceño. "Con esto -dijo-, hemos contribuido a rendir homenaje al héroe de la Revolución de 1809, se proyecte hacia Norteamérica, donde su imagen era casi desconocida".

Señaló, asimismo, que con estos actos cumplidos en la capital de México, las autoridades, en sus discursos, exaltaron la figura de Murillo, añadiendo que en la ceremonia de inauguración del monumento de Pedro Domingo Murillo fue solemne, ya que asistieron desde la presidenta de las autoridades mexicanas y de representantes diplomáticos, tropas militares rindieron también su homenaje al Protomártir.

Jaime Tapia Alipaz destacó las decisiones gubernamentales y afirmó que "el gobierno que encabeza el Gral. Hugo Banzer Suárez, interpreta fielmente la

Se reconstruye el archivo nacional del Registro Civil

..El Subsecretario de Migración, Dr. Guido Strauss Ivanovic anunció que se ha procedido a la reconstrucción del archivo nacional del Registro Civil, incendiado y saqueado en agosto de 1971.

Señaló que esta reconstrucción crea archivos de nacimientos, matrimonios y defunciones en cada capital de departamento. La reconstrucción abarcará el período de 1940 a 1973, de manera que, en cada departamento o en el Archivo Nacional, podrá ser recabada sin dilaciones cualquier copia de certificado.

CODIFICACION REGISTRADA

En otra parte de su información, el Subsecretario de Migración informó que en Potosí se realizó un curso de capacitación para 162 oficiales del registro civil del área rural. Dijo que ese curso tuvo el fin de difundir el Código de Familia y el Registro Civil; fue dictado por catedráticos de la Universidad Tomás Frías y varios profesionales.

Strauss agregó que la segunda tarea que se realizó en Potosí fue codificar, mediante un trabajo realizado en dos días, en catorce establecimientos escolares, con la cooperación de 1.952 alumnos de educación media; se ha podido registrar un total de 173.600 casos entre nacimientos, defunciones y matrimonios, desde 1940 hasta 1973.

El Subsecretario afirmó que Potosí es el sexto distrito del país que está codificado; se utilizó para ello el sistema de microfilmación aplicado a la computación. Además de Potosí, los distritos codificados son La Paz, Oruro, Cochabamba, Beni y Pando. Faltan los departamentos de Santa Cruz, Tarija y Chuquisaca; trabajo que en estos días se inició y se iniciará a partir de abril y concluirá en julio próximo.

Indicó que el sistema de codificación es una parte del programa general del archivo nacional para obtener indices generales cruzados para localizar información y, a través de ellas, entregar certificados con sistemas automatizados.

COOPERACION

El Dr. Straus manifestó a la prensa que el trabajo que realiza la Dirección General del Registro Civil se basa en la cooperación interinstitucional que se recibe de otras entidades, por cuanto el Ministerio del Interior no cuenta con equipos propios. Anunció que la documentación de identificación civil posiblemente sea llevada al microfilm.

Coneplan:

Despido de 39 empleados no vulnera inamovilidad

La supresión de items presupuestarios y la racionalización del personal como emergencia de la Ley del Sistema Nacional de Planeamiento, originaron el despido de 39 empleados del Ministerio de Planeamiento y Coordinación, según informe oficial

Este portafolio en comunicado emitido el día de ayer aclaró la situación denunciada por un grupo de funcionarios a la redacción de PRESENCIA.

El Subsecretario Administrativo de este Ministerio, Dr. Gerardo Torrez confirmó los despidos pero aclaró que no era evidente que él se hubiera entrevistado con los funcionarios afectados.

Torrez dijo que en ningún momento había pedido rehuir una responsabilidad como autoridad administrativa del Ministerio. Señaló que si bien la determinación se tomó en base a un estudio elaborado por la Dirección de Planeamiento Administrativo y la Dirección del Sistema Nacional de Personal, él no manifestó que la solución del problema correspondiera al Ministro Juan Lechín o al Subsecretario de Planeamiento, Gastón Villa, actualmente en el exterior.

El Dr. Gerardo Torrez dijo que por ser el Ministerio de Planeamiento y Coordinación el encargado de velar por la aplicación de la Carrera Administrativa en la Administración Pública, había visto necesario efectuar algunos reajustes para poder aplicar esta disposición en el personal restante.

COMUNICADO

El siguiente es el texto del comunicado que sobre el particular envió el Departamento de Relaciones Públicas del Ministerio de Planeamiento y Coordinación:

Con relación a los artículos intitulados "Despido de 39 funcionarios de "CONEPLAN" y "Denuncian Destitución de 39 empleados: Coordinación, aparecidos en los periódicos "Presencia" y "HOY", respectivamente, del día de la fecha; el Ministerio de Planeamiento y Coordinación de la Presidencia de la República, considera de su deber puntualizar lo siguiente:

1°.-La aprobación de la Ley del Sistema Nacional de Planeamiento y disposiciones conexas, impuso la necesidad de convertir a este Ministerio en una organismo eminentemente técnico destinado a formular los planes nacionales de desarrollo económico y social del Supremo Gobierno. Esta obligación legal, determinó la necesidad de racionalizar los diferentes niveles del personal técnico-administrativo.

2°.-En ejecución de ese propósito, la Dirección del Sistema Nacional de Personal, con carácter previo, tuvo a su cargo la evaluación de méritos, servicios y funciones de cada uno de los empleados del Ministerio. El resultado de esa evaluación, estableció la existencia de personal excesivo.

3°.- Como emergencia de ello, se procedió a la supresión de los correspondientes Items presupuestarios, con el criterio de que el Ministerio, orgánica y funcionalmente reestructurado, cumpla, adecuada y eficientemente, sus funciones específicas.

4°.- Cabe señalar que la adopción de la anterior medida, no ha vulnerado el derecho a la inamovilidad funcionaria de ninguno de los empleados despedidos, puesto que no existe persona alguna en este Ministerio que haya sido declarada Funcionario de Carrera de acuerdo con la Ley correspondiente.

5°.- Finalmente, las determinaciones asumidas, no contradicen la política del gobierno. La intención de éste reside en lograr la mayor funcionalidad de las instituciones estatales para adecuarlas a las exigencias del progreso del país, evitando gastos innecesarios en una excesiva burocracia que insume grandes recursos que deben estar destinados al desarrollo de los sectores productivos de la economía nacional.

Japón ofrece becas para Ingeniería

El Gobierno del Japón, dentro de su programa de cooperación ha ofrecido a nuestro país becas para un curso de entrenamiento sobre "Ingeniería de Puentes", a realizarse en una carta dirigida al señor Ministro de Planeamiento y Coordinación.

Asimismo deben ser ingenieros civiles, graduados de universidad o su equivalente con experiencia práctica de más de tres años, estar actualmente comprometidos en la construcción de carreteras, tener menos de 35 años de edad y suficiente dominio del idioma inglés.

La institución que presente al candidato debe asegurarse mediante un contrato de trabajo, de que el becario deberá prestar obligatoriamente a su retorno, sus servicios al país.

No serán alterados impuestos de productos agropecuarios

- Los impuestos que se cobran sobre los productos agropecuarios procedentes de los Yungas no serán alterados, porque los mismos demostraron dar buenos resultados, dijo ayer el Director de Aduana Agropecuaria de La Paz.

Sostuvo que tampoco se pensó en reestructurar el personal de esa entidad estatal, considerando que, en el poco tiempo de permanencia en el cargo observó capacidad y voluntad de trabajo entre sus dependientes.

"Recibí un muy competentrando del trabajo de la Aduana Agropecuaria, pero no df ningún paso para imponer nuevas disposiciones de impuestos ni el cambio de personal", dijo.

Al referirse al destituido director Nacional de Aduana, Carranza Palza sostuvo que en la actualidad el Ministerio Público como la Contraloría, están ventilando un juicio contra los autores del mencionado desfalco. "Estamos a la espera de la agilización de los trámites correspondientes", dijo.

Luego de reiterar que el trabajo que le encomendó el Gobierno fue bueno, que a que el presupuesto de la aduana es bajo y hacen esfuerzos para salir adelante". "De toda la recaudación, 25% es destinado a los gastos de administración", agregó.

Estudiantes adultos no desean pasar clases con adolescentes

Un grupo de estudiantes del Centro de Educación Media para Adultos (CEMA), que funciona en el Colegio Gualberto Villarroel, en visita a esta redacción, "denunció que las autoridades educativas, pretenden hacerlos estudiar en forma conjunta con estudiantes adolescentes del ciclo intermedio".

Los estudiantes del CEMA explicaron que, además de ser "antipedagógico y no muy racional" que un adulto estudie al lado de un adolescente, la capacidad del establecimiento no permite reunir a un mayor número de alumnos.

Por otra parte, los alumnos del CEMA, todos adultos, explicaron que sólo ahora las autoridades han iniciado la inscripción de los estudiantes para el ciclo intermedio, es decir añadieron- "al cabo de un mes de haberse iniciado el año escolar".

Informaron que ocupan cuatro aulas, cada una con alumnos aproximadamente, reiteraron que "esto es antipedagógico y mal hecho" autoridades quieren hacer pasar el número mencionado".

Los estudiantes del CEMA manifestaron que han intentado conversar con las autoridades para resolver este problema, a fin de que los estudiantes adolescentes sean trasladados a una escuela nocturna de educación intermedia, como es el Centro de Educación Media para Adultos.

Finalmente, informaron que se encuentran en emergencia hace tres días que no hay clases, "en defensa de sus derechos".

El grupo de estudiantes del CEMA que estuvo encabezado por los señores Alfonso Poma, Venancio Poma, René Reynaldo Ramírez y Loayza, en su calidad de comisionados.

Hospital Petrolero no podrá construirse en Avenida Arce

- El Consejo Consultivo Municipal ha ratificado ante el Alcalde Armando Escóbar Uría su decisión sobre la inconveniencia de autorizar la construcción del Hospital Policonsultorio de la Caja Petrolera, en la Avenida Arce, según ha informado ayer el cuerpo asesor, mediante un boletín informativo.

Como se sabe, la Caja Petrolera había iniciado trámites ante la Municipalidad para obtener la aprobación de planos y autorización para construir el edificio en terrenos ya adquiridos en la Avenida Arce. El Consejo Consultivo Municipal tomó conocimiento del trámite y decidió prohibir la construcción de mencionado centro de salud en una zona residencial, como es la Avenida Arce.

En la reunión conjunta celebrada entre ese Consejo Consultivo y representantes de la Caja Petrolera, hace una semana, los últimos presentaron los argumentos de apoyo al proyecto, pero dando pendiente la decisión final hasta una próxima reunión con los consejeros municipales.

De acuerdo a la información oficial, el mencionado Consejo Consultivo, atendiendo a la exposición de su Comisión Técnica, "ha determinado que la Alcaldía no autorice la edificación en ese nosocomio", sino que se elija, más bien, una mejor ubicación "a fin de que llene las condiciones requeridas por un hospital moderno".

Comibol tendrá un déficit de $us. 7.412.000 en 1975

..El presupuesto proyectado por la Corporación Minera de Bolivia para sus actividades en el presente año "señala que el déficit final de flujo de fondos estimado para la gestión es de $b. 148.240.000", equivalentes a $us. 7.412.000. El Gerente General de la empresa, al proporcionar tales datos, señaló que deseaba aclarar que ese déficit debe ser considerado "irreal", puesto que puede ser suprimido con la reducción de inversiones, pero que se ha visto conveniente no proceder así, ya que el desarrollo de esos planes significarán posteriormente mayores ingresos para COMIBOL.

La información escrita dice: "En atención a que se han registrado algunas publicaciones referentes a la situación económica de COMIBOL, deseamos por el respeto que nos merece la opinión pública, dejar puntualizado lo siguiente:

1.- COMIBOL tiene un presupuesto y lo ha presentado a consideración del Supremo Gobierno, luego de recabar la aprobación de nuestro Directorio.

2.- Ese presupuesto señala que el déficit final de Flujo de Fondos estimado para la gestión 1975 es de $b. 148.240.000 ($us. 7.412.000), y no de $b. 342.873.120, como se indica en las publicaciones.

3.- Se aclara que el déficit final anterior comprende operaciones ordinarias de producción y de inversión y que, en consecuencia, es incorrecto agregar al déficit el monto de los créditos que, es de hacer notar, serán invertidos en su totalidad en la expansión de la capacidad productora de la entidad.

4.- Igualmente que, en ejecución del programa de expansión de la Minería Nacionalizada, en la gestión 1975, se invertirá alrededor de $us. 35.000.000 en la compra de equipos en general correspondientes a la renovación ordinaria del activo fijo, en inversiones de orden social y, principalmente, en proyectos de gran rentabilidad, con los que se asegurará un incremento notable en los índices de producción en general y, especialmente, de minerales de estaño.

5.- La información referente al monto de los préstamos a largo plazo ($us. 71.824.000), igualmente no se ajusta a la realidad, pues la obligación real al 31/12/74 por este concepto es de $us. 52.372.647.84.

6.- Las regalías por las exportaciones de minerales efectuadas en 1974 han ascendido a $b. 818.811.000; importe que ha sido pagado con un exceso de $b. 1.623.000.

7.- Asimismo el importe de $b. 818.811.000, correspondiente a Regalías, la Corporación Minera de Bolivia ha pagado durante la gestión 1974 la suma de $b. 246.637.000, por concepto de Impuesto sobre Exportaciones.

La Paz, 11 de marzo de 1975".

BALANCE

En respuesta a consultas que indagaban sobre el balance general de la empresa, correspondiente a 1974, el Lic. Parrado, que junto a los otros Gerentes acompañaban al Gral. Jesús Via Soliz, indicó que el documento estará concluido hasta fines del presente mes. Agregó que las condiciones peculiares de la actividad minera; cotizaciones, etc., hacen que puedan efectuarse cálculos presupuestarios antes de conocer el resultado en cifras concretas de la gestión anterior.

Se indicó también que se calcula que el monto del impuesto por exportación de minerometalúrgica de COMIBOL en 1975 será de 12.902.000 dólares y el impuesto por regalías de 35.588.000 dólares.

Se dijo también que se estima que el valor global minerometalúrgico de las entregas de COMIBOL en 1975 será de 240.906.000 dólares. La cifra correspondiente a 1974 fue de 205.819.515 dólares, más el valor de las entregas a ENAF.

Vicente J. Eguino tendrá monumento

El Consejo Consultivo Municipal ha aprobado el proyecto de la Alcaldía para erigir un monumento a la heroina paceña Doña Vicenta Juariati Eguino, que se ha de levantará en la plazoleta en actualConstrucción, en el área comprendida entre las avenidas Manco Kapac y Pando y las calles Tumusla, Illampu y Jiménez, la cual llevará también el nombre de la dama paceña que ornó con una guirnalda de flores las sienes del Libertador Simón Bolivar, a su ingreso a nuestra ciudad.

En igual forma, el cuerpo asesor de la Alcaldía aprobó la efigie sugerida por la agrupación paceña "Amigas de la Ciudad" y decidió encomendar la obra al artista Barrenechea.

- DENUNCIA DE CONAME.-- La Directora del Consejo Nacional del Menor (CONAME) **Marcela Ossio de Jiménez** y su control en visita junto a la Directora de CODEME, Rosa de Barrientos y el Asesor Legal Departamental, Rubén Darío Flores, cuando denunció seis casos de violación de menores en uno de los centros dependientes de la entidad que dirige.

CONAME denuncia casos de violación de menores en uno de sus hogares

Seis internadas en un hogar-orfelinato del Consejo Nacional del Menor (CONAME) resultaron víctimas de abusos deshonestos por parte del administrador y un jardinero de ese centro de reclusión infantil.

Así lo hizo conocer la Directora de CONAME, Marcela Ossio de Jiménez, en una reunión de prensa que convocó ayer en su despacho, ocasión en la que manifestó su pesar e indignación por estos atentados al pudor de quienes no tienen más amparo que el que les brinda el Estado.

Dijo que el caso fue conocido hace aproximadamente tres meses, pero que no se dio a publicidad hasta poder establecer con mayor claridad los hechos y la responsabilidad de los autores, quienes resultaron ser el administrador del Hogar de Niños de Obrajes Victor Zeballos y el jardinero de ese centro Romualdo Villalobos.

La Directora de CONAME aseguró que no se escatimaron esfuerzos para lograr las aclaraciones del caso, las mismas que junto con las pruebas fueron pasadas a conocimiento del Tribunal Tutelar del Menor, quien ha dictaminado que Victor Zeballos y Romualdo Villalobos cometieron violación y estupro en las personas de las seis menores del Hogar Mixto de Niños de Obrajes.

El dictamen de dicho tribunal y los demás antecedentes fueron pasados a la justicia ordinaria con el pedido de CONAME para que el caso se contemple de acuerdo a los artículos 309-312 del Código Penal y 169 y 170 del Código del Menor.

Los sindicados guardan detención preventiva en la carcel pública por disposición que adoptó el Juez de la causa quien, al igual que el Fiscal del Distrito en lo Penal, ha prometido la máxima celeridad al proceso.

La Directora de CONAME explicó que los sindicados niegan los cargos pero que las declaraciones de las menores, cuyas edades oscilan entre 11 y 15 años, además de los exámenes médicos manifiestan que fueron ultrajadas por los nombrados.

Las declaraciones de las menores dan cuenta de que los sindicados las amenazaron con violencias físicas para que no divulguen los hechos. El administrador Zeballos vivia en el Hogar de Niños junto a su esposa e hijos. La esposa era una de las regentes en el lugar.

La señora Ossio de Jiménez explicó varios aspectos sobre el funcionamiento de los centros de atención a menores bajo su dependencia y dijo que dentro de las limitaciones materiales se hace lo posible por darles la mejor atención, resguardo y rehabilitación.

Añadió que la elección de las personas que se destinan al cuidado de los menores se la efectua con los mayores cuidados posibles.

Esta es la segunda vez que se registran estos hechos en un centro de este tipo en La Paz.

El caso de que algunos de los orfelinatos sean mixtos motiva la contratación de personal masculino, pero se prometió que en lo sucesivo se tratará de efectuar una selección por sexos de acuerdo a las características de los centros de internación de la entidad.

Se gestiona crédito para agua potable de tres departamentos

(ANF).-De acuerdo con información proporcionada por el Ing. Napoleón Cuba, actual Director de Ingeniería Urbana del Ministerio de Urbanismo y Vivienda, se encuentran gestionando las gestiones ante el BID para la obtención de un crédito por diez millones de dólares, destinados a la captación de agua potable y renovación de alcantarillado en las ciudades de Tarija, Trinidad y Oruro.

Las gestiones se cumplen por intermedio de INDEP, en base a los proyectos elaborados por el Ministerio respectivo, así como a otros planteados al Banco Mundial para trabajos similares en Riberalta, Sucre y Potosí.

El Ing. Cuba refiriéndose a la tarea que debe cumplir respecto a la atención de las prioritarias necesidades urbanas del país, señaló que, fundamentalmente, se estudia el régimen jurídico sobre el que debe operarse, puesto que, al presente, existe exagerada dispersión de funciones, como consecuencia de la presencia de varias instituciones para un mismo fin.

"La duplicidad de esfuerzos resulta, a veces, ineficiente y pienso que es útil establecer marcos de referencia en base a un sólo ente, que dirija la política de esta actividad", afirmó.

Los trabajadores de Fanase piden capital de arranque

Los trabajadores de la Fábrica "Fanase" para solucionar el actual problema de esa empresa plantean al Gobierno dos posibilidades.

Una relativa a la pronta intervención de las autoridades competentes en ese centro de trabajo pues consideran que su administración no está bien dirigida"

Otra la dotación de un capital de arranque de $us. 200.000 destinado a la adquisición de nueva maquinaria y al capital de operación, que pueda mantener a la fabrica en constante producción, haciéndola cada vez más rentable.

Antonio Barrera, a nombre de los docientos diez trabajadores de la fábrica dijo que precisamente hoy es una asamblea general los trabajadores definirán su posición frente al problema

"Hemos esperado bastante tiempo para que se nos haga efectivo el pago de nuestros salarios de ocho meses, se nos concedió vacaciones colectivas forzadas para evitar nuestros sueldos, sin tener en cuenta que la producción es importante" afirmó Barrera.

El representante de los trabajadores dijo que "Hugo Konori, hasta la fecha, no ha efectuado ninguna inversión, las ganancias quien sabe donde las ha llevado, pero el problema es que actualmente la fábrica está descapitalizada y no puede seguir adelante en su producción"

Se impulsará la actividad del Consejo Nacional de Seguridad

(ANF).- El Gobierno impulsará la actividad del Consejo Nacional de Seguridad, organismo que pone en práctica la política de defensa a nivel internacional.

Para el efecto, fue recibido en audiencia por el Presidente Banzer, el Gral. Juan Pérez Tapia, Secretario Permanente del Consejo Nacional de Seguridad, para recibir instrucciones respecto al trabajo que realizará durante la presente gestión, Sin embargo, el jefe militar no dió mayores informaciones respecto a las directivas concretas recibidas por su autoridad, del Primer Mandatario.

El Gral. Pérez se limito en señalar que ese organismo, data de 1932, creado por el Presidente Salamanca, con fines específicos, y que ahora no se hace otra cosa que reactualizarlo y adecuarlo a las necesidades del momento según los intereses de la seguridad y defensa del país.

- HOTEL SHERATON.-- El moderno hotel será concluido hasta abril del próximo año y se señaló que será uno de los mejores de Sud América. El Gerente del Proyecto, Ing. Rurick Herbas, explicó al Ministro de Trabajo, Tcnl. Mario Vargas, los procesos y técnicas que se emplean en su construcción. En la composición gráfica, arriba, se observa una perspectiva del edificio que está en la etapa de obra gruesa. ABAJO, el Ing. Jorge Bartos y Roberto Vásquez, uno de los propietarios del hotel, durante la visita del Ministro Vargas.

En abril de 1976 concluirá la edificación de Hotel Sheraton

Generará ingresos anuales de $us. 15.000.000

..En abril del próximo año será inaugurado el Hotel Sheraton, en esta ciudad, cuyo funcionamiento permitirá generar en el país un efecto multiplicador de $us. 15.000.000, según explicó ayer el Jefe del Proyecto Ing. Rurick Herbas, en visita efectuada por el Ministro de Trabajo, Tcnl. Mario Vargas Salinas.

El Ministro de Trabajo visitó las obras de construcción del nuevo hotel, a invitación de los empresarios y de trabajadores constructores. Estuvo acompañado en su recorrido por Jorge Bartos, Roberto Vásquez, uno de los propietarios del hotel; el Jefe del Proyecto, Ing. Rurick Herbas; los dirigentes Rufino Pinto y Miguel Veràstegui, y los obreros que trabajan esas obras.

Luego de conversar con obreros y escuchar algunos planteamientos, Vargas Salinas mostró su complacencia por el esfuerzo que empresarios y trabajadores efectúan.

CARACTERISTICAS DEL MODERNO HOTEL

El Gerente del Proyecto Hotel Sheraton, Ing. Rurick Herbas, explicó al Ministro de Trabajo y a los periodistas que el hotel tendrá 20 pisos, con una superficie cubierta de 30.000 metros cuadrados. Dijo que la conclusión, según el ritmo de avance de las obras, estará para abril del próximo año, considerándose ese tiempo como "récord" en ese tipo de trabajos.

Manifestó que para la construcción se han introducido técnicas modernas en las obras gruesas y acabados y la planta de técnicos y obreros ha sido seleccionada.

"El Hotel Sheraton será uno de los más modernos y costosos de Sud América; sus materiales de construcción y acabado son traídos de Europa y Estados Unidos; sólo, como ejemplo, se puede citar la compra de los famosos mármoles de Carrara, Italia", afirmó.

Tendrá 360 habitaciones, circuitos electrónicos en los cinco ascensores, controlados por una pequeña computadora, y un circuito cerrado de televisión.

En sus salas de conferencias y otras instalaciones podrán realizarse convenciones, reuniones y actos culturales a nivel internacional, cuya capacidad es de 1.280 personas.

Contará con una piscina cerrada con agua templada, baños sauna para hombres y mujeres, radios, música funcional, aire acondicionado, locales comerciales, playas de estacionamiento cubiertas y un restaurante de lujo en el piso 18, con capacidad para 250 personas.

Según las explicaciones hechas por los propietarios y del Gerente del Proyecto, el Hotel Sheraton, por su calidad, instalaciones y acabado se ubicará en el nivel de los mejores hoteles del mundo.

Circula revista "Bolivia al Día"

A partir de ayer, se encuentra en circulación el número 55 de la revista "Bolivia al Día", publicación de la Secretaría General de Prensa e Informaciones de la Presidencia de la República, que, en su edición de 12 páginas, incluye material informativo y explicativo sobre la reciente entrevista de los Presidentes Hugo Banzer Suárez y Augusto Pinochet y sobre el acuerdo de Charaña para la reanudación de relaciones entre Bolivia y Chile.

En su artículo principal, señala, "El histórico documento de la Declaración Conjunta contiene la decisión de reanudar las relaciones diplomáticas y el compromiso de tratar las negociaciones, a todos los niveles, para encontrar una formula que solucione el problema mediterráneo de Bolivia".

"Bolivia al Día" se refiere también a las medidas de gobierno, principalmente aquellas relativas a la congelación de precios de artículos de primera necesidad y de los carburantes, así como el mantenimiento de los niveles actuales de sueldos y salarios.

Hoy se reinicia el servicio de ferrobuses a Cochabamba

Hoy se reanuda el servicio de ferrobuses entre las ciudades de Cochabamba y La Paz, según informaron ayer autoridades del Ministerio de Transportes y Comunicaciones.

El servicio será cumplido en forma diaria con horarios de salida de La Paz a horas 8 y llegada a Cochabamba a horas 17. De la ciudad del Valle, los ferrobuses saldrán a horas 7:30 y la llegada a La Paz será a las 16:36.

HABILITACION DE VIA

También informaron que, a partir de hoy, quedará habilitada al servicio el desvio férreo, construido entre los tramos de Eucaliptus y Soledad.

Este desvio tiene una longitud de 22 kilómetros, aproximadamente, y su construcción evitará interrupciones debidas a inundaciones que se producen en la zona, en las épocas de lluvia.

Desde mayo

Producción de gas licuado será elevada a 120 toneladas diarias

Yacimientos Petrolíferos Fiscales Bolivianos aumentará desde mayo del presente año su producción de gas licuado en un volumen de 50 toneladas más por día. La capacidad actual, de 70 toneladas diarias, se convertirá de esta manera a 120 toneladas, según se dijo, cantidad suficiente para cubrir la demanda interna aun con margen de reserva.

Anteriormente se indicó que la nueva planta de procesado de gas licuado de Río Grande estaría concluida a mediados de julio, pero ayer se informó que se procede con algunas modificaciones en la planta de ciclaje y que esto permitirá producir ya en mayo, 50 toneladas más de gas licuado, diariamente. La capacidad de las instalaciones será completada hasta julio y entonces se contará con 20 toneladas más por día.

DEMANDA EN 1974

En la Oficina de Relaciones Públicas de YPFB se indicó que la demanda de gas licuado en el país se incrementó en 1974 en un 45 por ciento, cifra considerada extraordinaria en relación al crecimiento del consumo internacional, calculado entre 6 y 9 por ciento anual.

El aumento de la demanda interna se explica en atención a que la utilización de este combustible en Bolivia es relativamente nueva, Se está generalizando para reemplazar al kerosene, leña, carbón, taquia, etc. principalmente en su empleo doméstico.

Se estima que la demanda de gas licuado, en el primer semestre del presente año, será de un promedio de 80 toneladas diarias. Durante los últimos meses, YPFB acudió a importar gas licuado de Chile, para solucionar problemas derivados de la limitada producción y sobre todo de transporte. La comparación de cifras de producción anunciada y la demanda hacen suponer que desde mayo será innecesario el soporte del producto externo.

Se explicó que, actualmente, se trae a este distrito gas licuado de la Planta de Colpa, que ha sido ampliada en su producción de 12 a 25 toneladas diarias. Se realiza el transporte en camiones cisterna especiales y se está trabajando en la instalación de nuevos tanques de almacenamiento, de manera se reiteró que ahora está solucionado el problema del abastecimiento de la demanda interna.

GESTIONES EN EE.UU.

En YPFB no se proporcionó aún ninguna información sobre el resultado de la misión que cumplió la anterior semana en Estados Unidos el Gerente General de la empresa. Anteriormente, se indicó que el Ing. Rolando Prada tenía el propósito de asegurar algunos suministros de material y observar las posibilidades de mercado para el petróleo crudo nacional.

Chile otorgó su agreement a Guillermo Gutiérrez V.M.

- El gobierno del Gral. Augusto Pinochet hizo conocer oficialmente la "concesión del "agreement" de estilo al Embajador boliviano, Guillermo Gutiérrez V.M.

El agreement fue entregado ayer por la tarde a la Dirección de Ceremonial del Estado, por la representación de Chile.

El gobierno, habia presentado su solicitud de agreement para el nuevo embajador boliviano el pasado miércoles por la tarde.

Según Director

Prosigue la labor para lograr nueva estructura organizativa de la CNSS

..La dirección ejecutiva de la Caja Nacional de Seguridad Social continúa con el afán de lograr una nueva estructura organizativa en la entidad, que se caracterice por la división administrativa y técnica entre los seguros inmediatos y los de largo plazo.

Esos criterios fueron expresados por la primera autoridad de la CNSS, Dr. Jorge Rojas Tardío,cuando fue consultado sobre los resultados que habrían alcanzado las comisiones que dispuso el gobierno para estudiar los problemas de la Caja Nacional con miras a buscarles soluciones integrales.

Este propósito fue enunciado, por primera vez, por la nombrada autoridad, cuando, en diciembre del año pasado, se hizo cargo de la conducción de la CNSS; había manifestado que ese esquema, junto con una adecuada racionalización funcionaria y de gastos, además de la recuperación de adeudos, permitiría una recuperación total de la institución.

El Dr. Rojas Tardío sostuvo que esos aspectos han sido esenciales para los estudios de los comisionados, que serán conocidos por el gobierno, a fin de que lleve a cabo los planes de reestructuración que se desean implantar.

El entrevistado dijo que, en vista de la complejidad de la gestoria y administración de los seguros de enfermedad (a corto plazo) y los de vejez, invalidez y muerte (a largo plazo), se hace necesaria e imprescindible su administración para poder brindar más y mejores atenciones a los asegurados y beneficiarios.

ASPECTO ECONOMICO

Las iniciativas mencionadas fueron relacionadas por el Director Ejecutivo de la CNSS con el problema económico que afronta esa entidad ante la falta de relación entre los recursos económicos disponibles y las obligaciones que satisfacer.

En lo referente al problema asistencial médico, el entrevistado sostuvo que la CNSS brinda esta atención a 694.487 asegurados y beneficiarios activos y a 68.288 invalidos, viudas de guerra y huérfanos, lo que, dijo, equivale al 90% de la cobertura prevista de la seguridad social en el país.

A lo anterior,se suma el hecho de que 35.181 personas reciben rentas pecuniarias por un monto total de 165.000 pesos al año, además de los aumentos no sólo del número de jubilados cada año sino también de las rentas individuales por antiguedad, número de cotizaciones y otros factores.

El Dr. Jorge Rojas Tardío reconoció que las rentas son de poca cuantia, pero añadió que eso no implican defecto del sistema de seguridad social en si, sino escasez de recursos económicos, razón por la que, expresó, es necesario disponer de recursos económicos y financieros suficientes, lo que no se conseguirá sino a través de un equilibrio de ingresos y gastos y adecuada administración de los mismos.

Añadió que por una diversidad de causas, entre ellas que las aportaciones se pagan sin considerar el total de las remuneraciones que oportunamente, la CNSS ha tenido que sobrellevar una serie de dificultades para cumplir con sus obligaciones.

Tomando en cuenta que, pese a esas limitaciones, la Caja Nacional cubre a las clases que indicadas con prestaciones a enfermedades, maternidad, accidentes, de trabajo, enfermedades profesionales, invalidez, vejez y muerte y un régimen adicional de asignaciones familiares, se debe considerar a esta entidad meritoria para la comunidad.

Hizo resaltar el hecho que anualmente se otorgan más de millón y medio de consultas médicas, tratamiento y hospitalización en diversas especialidades médicas, lo que, en su criterio, constituye más un beneficio que deficiencia.

En base a ese criterio, el Director de la CNSS dijo que la colectividad no debe considerar a la entidad como una institución de beneficencia y de socorro a los pobres, sino un ente de beneficio para quienes contribuyeron a su mantenimiento y que como tal procura beneficio social a ese sector.

Destacó el papel del seguro social, que en el país está a cargo de 22 entidades; expresó su esperanza de que los estudios que se hacen sirvan para alcanzar superación y garantía de mejores servicios.

CNSS comprará $us. 1.2 millones de medicamentos en la Argentina

Un millón doscientos mil dólares invertirá la Caja Nacional de Seguridad Social, en los próximos días para la adquisición de medicamentos y material sanitario de procedencia argentina, según información proporcionada por esa entidad.

Esas adquisiciones cubrirán las necesidades de los centros hospitalarios de la Caja Nacional, que, por decisión del gobierno, dispuso que las compras se hagan en forma directa.

Para cumplir con esta modalidad, se destacó una comisión a Buenos Aires, la que está presidida por el Subsecretario de Salud, Hugo Urzeña, el Director Médico y el Jefe del Servicio de Farmacología de la CNSS, doctores Raúl Mendoza Sequena y Oscar Díaz Ugarte, respectivamente, además de un representante de la Contraloría General de la República. dice

La aludida información da cuenta también de que esta adquisición directa fue dispuesta con el propósito de no tener "ahorros significativos", ya que esas compras en el mercado nacional implicarían mayores erogaciones de dinero.

La autorización que dio el gobierno para realizar esta operación fue a través de una Resolución Suprema del 21 del mes pasado, previa decisión que adoptó al respecto el Consejo Directivo de la CNSS, en base a estudios especiales que se efectuaron sobre el problema

PROPUESTAS

Hace algunos días, la CNSS informó que su Junta de Almonedas había procedido a la apertura y consideración de las propuestas presentadas por varias firmas comercializadoras de productos farmacéuticos y sanitarios, en respuesta a la convocatoria que la Caja Nacional había emitido con el anuncio de invertir 5 millones de dólares en medicamentos y material sanitario para sus hospitales.

Se dio cuenta de que son diez las firmas proponentes de estos suministros, cuya documentación es motivo de estudio y de comparación.

APORTACION AL BANCO DE VACUNAS

Cien mil pesos fueron abonados por la CNSS al Banco Nacional de Vacunas, dependiente del Ministerio de Salud. Se trata de una amortización por las cuotas anuales que a la CNSS corresponden, en su calidad de componente de dicho Banco, encargado de hacer las adquisiciones de vacunas para llevar a cabo las campañas de inmunización de la población del país.

La CNSS es una de las principales entidades del Banco de Vacunas por la cobertura poblacional que tiene en el marco de la seguridad social. Se sabe que tiene un considerable monto de cuotas devengadas.

Vecinos de El Alto piden rondines y radiopatrullas

Los vecinos de las viviendas ubicadas en los Planos 482 y 266 de la Ciudad Satélite, han pedido al Ministro del Interior vigilancia policial permanente y de un carro patrullero en ese barrio de El Alto de La Paz.

La petición está contenida en un memorial firmado por numerosos propietarios de la ciudad Satélite, en el que se informa de la comisión de frecuentes robos de bienes en las viviendas.

Asegurando que la vida misma de los habitantes de la zona está constantemente amenazada por los malhechores, fuera de esta afirmación, relatan la manera en que Grover Campero fue herido con arma de fuego por un delincuente que había sido acorralado en uno de los domicilios al que se había introducido.

Se remodelará la plazoleta Obispo Bosque

En los próximos días se iniciarán los trabajos de remodelación de la plaza Obispo Bosque, una vez que sea demolido el Mercado de Flores, de acuerdo al proyecto elaborado por el Departamento Municipal de Arquitectura, que ha concebido una plazoleta arbolada, jardines y una fuente de flores que guarde armonía con la plaza, la fachada del templo de La Merced será, igualmente remodelada, de acuerdo a estudios efectuados por el Ministerio de Urbanismo y Vivienda.

Según ha informado la Alcaldía,se encuentran también ya aprobados los planos del nuevo Mercado de Flores, cuya ubicación se halla en estudio. En principio, esa ubicación había sido señalada en la Plaza del Periodista, en la intersección de las calles Loayza, Corsino y Sucre, pero el Departamento de Geotecnia ha observado que el sector ha sido calificado como "zona negra" Una vez que Geotecnia concluya con su estudio de suelos, la Alcaldía determinará si ese Mercado será construido en ese sitio o en otro de la ciudad.La obra demandará una inversión de 800 mil pesos bolivianos.

Entre tanto, han sido iniciados los trabajos de habilitación de un mercado provisional de flores en terrenos contiguos al Retén Municipal de Emergencia en la plaza de San Francisco con ingresos por la calle Figueroa. Este mercado provisional habilitará 42 puestos y su costo se ha estimado en 60 mil pesos bolivianos.

Reynaldo Venegas:

Los problemas del sector textil requieren una solución conjunta

La solución de los problemas del sector textil que, en opinión de la consultora norteamericana Weber, son augustiosos, compete a todos, empezando por el Gobierno, empresa privada y trabajadores, opinió ayer el Coordinador Nacional de la Cámara de Industrias, Reynaldo Venegas.

En respuesta a los periodistas, Venegas dijo que el estudio elaborado por la citada consultora norteamericana, a pedido de la Organización de Estados Americanos, analizado por el sector textil, para identificar claramente cuáles serán las vías más propicias para resolver la situación del sector textil nacional.

Según la citada consultora, la industria textil boliviana, de no mejorar y reforzar sus estructuras a corto plazo, corre el riesgo de ser avasallada por la competencia de las naciones del Grupo Andino que comercializarán, a partir de 1985, sus productos a precios tan competitivos que los nacionales no podrán hacer frente a semejante competencia de calidad y ventas.

En la solución del problema, opinó Venegas, no sólo debe participar la empresa privada, sino que deben hallarse vías de respuesta al asunto, en el que participen activamente los trabajadores y el Estado, junto a los propietarios de las fábricas que están en riesgo.

Para Venegas, el caso de la industria textil es un asunto que incumbe a todo el país.

El informe de Weber indica que, alrededor de 50 mil trabajadores fabriles corren el riesgo de perder sus empleos, en caso de no mejorar la situación de las fábricas, así como otros 130 cabezas de familia de industrias y servicios colaterales, intimamente ligados con la actividad textil.

FANASE

Uno de los casos típicos del estado de postración de algunas de las fábricas del sector textil, parece reflejarse estos días en la situación de "Fanase", industria que atraviesa desde hace tiempo una situación agónica.

En declaraciones a la prensa, Venegas dijo que "Fanase" se enfrenta a una situación industrial marginal desde hace tiempo.

En opinión del citado Coordinador Industrial, la solución del problema no sólo debe estar en las posibilidades de soporte financiera que pudiera dar el Gobierno, a través del Banco del Estado, sino que deben ser los empresarios los que hagan contribuciones financieras para mejorar la situación de su fábrica.

Respecto a una presunta fuga de capitales de la industria textil hacia el exterior, Venegas dijo que es una afirmación "aventurada", pues, no existe pruebas de ello.

En algunos sectores laborales se hizo tal sindicación, respecto al problema de la industrial fabril.

- HOMENAJE.-- En horas de la tarde de ayer en el patio de honor del Colegio Militar de las FF.AA. se rindió homenaje al segundo centenario de nacimiento del guerrillero de la independencia Gregorio García Lanza. En la ocasión se depositaron ofrendas florales al pie del busto del guerrillero y se rindieron honores a la Bandera Nacional y a Gregorio Lanza. Durante la ceremonia se escucharon los Himnos Nacional y del Colegio Militar, así como los discursos pronunciados por el Gral. (r) Bolaños y el Cap. Totty del Colegio Militar. Las fotografías muestran algunos aspectos de dicho homenaje. En primer plano a la derecha el Gral. (r) Bolaños rinde su homenaje al guerrillero Gregorio García Lanza. A la derecha, las autoridades asistentes, encabezadas por el Gral. Brig. Hugo Ventemillas R., Comandante del Colegio Militar, el Cnl. Walter Pardo Ferrufino representante del Comando Conjunto, Dn. Alfonso Finot, Director de Cultura de la Municipalidad y los integrantes de los Centros Interprovinciales de los Yungas. Abajo, a la izquierda, las ofrendas florales depositadas. A la derecha, los honores militares tributados por el Batallón de Cadetes del Colegio Militar al héroe de la independencia.

Raúl Barragán en el Goethe Institut

Raúl Barragán abrirá hoy, a horas 18 y 30, la temporada de conciertos del Goethe Institut.

El pianista y musicólogo nacional en la primera parte del programa interpretará la Sonata quasi una Fantasia, Op. 27, N° 2 (Claro de Luna) de Beethoven.

El concierto proseguirá con obras de Chopin, Brahms y Albéniz.

Barragán, actual director del Conservatorio Nacional de Música y presidente de la Comisión de Difusión de la Sociedad Filarmónica de La Paz, inició sus estudios musicales en Oruro y siguió cursos de especialización en Estados Unidos.

Interés de editoriales polacas por literatura latinoamericana

Desde hace cuatro años, la Editorial Literatura de Cracovia viene especializándose en la edición delibros de la serie de la prosa Latino americana. Los primeros dos años de su actividad en este dominio constituyeron un período de preparaciones y de establecimiento de contactos con editores y escritores extranjeros. En aquel entonces aparecieron apenas 4 libros: entre ellos, los cuentos "El llano en llamas" del escritor mexicano Juan Rulfo y la novela "La feria" de Juan José Arreola, también mexicano. En 1973 fueron editados ocho libros, entre ellos "El coronel no tiene quien le escriba" de Gabriel García Márquez, "Las de abajo" de Mariano Azuela y "Memorias póstumas de Braz Cubas" de Machado de Assis.

En 1974 aparecieron 12 títulos.

La serie de la prosa Latinoamericana es una serie monográfica, siendo, al mismo tiempo la única iniciativa editorial de este género en el mundo, fuera de los países latinoamericanos. La ambición de la editorial polaca es ofrecer en dicha serie un vasto panorama literario de la América Latina. Se propone lograrlo a través de las reediciones de los mejores libros "Rayuela" de Cortázar "El siglo de las luces" de Carpentier, "La mala hora" de García Márquez, las ediciones de literatura clásica y la presentación de nuevas e interesantes individualidades literarias. La editorial recibe libros de casi todos los países de América Latina. Los aprovechan también, algunos editores de otros países socialistas. Así, por ejemplo, la editorial "Orbon" de Checoslovaquia, se interesa vivamente por la serie polaca.

En cuanto a las novedades, la Editorial Literatura prepara la publicación dentro de la mencionada serie, de libros de divulgación científica y de crítica literaria. El primer libro de este tipo es "El pueblo del sol" de A. Caso, sobre la mitología azteca. En breve aparecerá la obra "América Latina en su literatura" editada bajo el patrocinio de la UNESCO. Sus autores son destacados críticos y especialistas en literatura latinoamericana. En el renglón de literatura de ficción aparecerán "Las buenas conciencias" de Carlos Fuentes, un libro de cuentos de J.L. Borges y los cuentos de Machado de Assis, como también la antología "15 cuentos latinoamericanos". Debido a que el cuento constituye la forma predilecta de los escritores latinoamericanos, la Editorial proyecta preparar una antología parecida cada 2-3 años. El primer libro de este tipo compuesto de cuentos de Borges, Vargas Llosa, Asturias, Carpentier y García Márquez.

Obras de literatura latinoamericana aparecen también en otras editoriales polacas. Por ejemplo el conocido bestseller de García Márquez "Cien años de soledad" fue editado por el PIW /Instituto Editorial del Estado/. La misma editorial ha publicado también varias obras del famoso escritor cubano Alejo Carpentier. Ultimamente la Editorial Literaria editó el conocido libro "Gracias por el fuego" del escritor uruguayo Mario Benedetti.

La publicación de libros de autores cubanos constituye un renglón aparte de la producción editorial de Polonia. El interés por la literatura cubana tanto de parte de los traductores, como de los lectores, fue creciendo en particular después del triunfo de la revolución en Cuba. Hasta la fecha han aparecido varios libros, muy representativos, para la literatura de dicho país. Se distinguen, entre ellos, un libro de cuentos cubanos, tomados de las colecciones "América cuenta" Caracas 1965 y "Nuevos Cuentos Cubanos" La Habana 1964. La antología lleva el título "El caballo de coral" y fue publicada por la Casa "Ksiazka i Wiedza"/Libro y Saber/ Vale la pena mencionar también otra antología, la de la joven poesia cubana, preparada por la Editorial "Iskry" /Chispas/. Este libro, que lleva el título "Toco tus bordes" es una interesante revista de la producción de poetas comenzando por los que se iniciaron en literatura alrededor del año 1950 y terminado en quienes dieron sus primeros pasos y desarrollaron su talento en la nueva. situación política o sea, en los últimos años.

ARTE Y CULTURA

"OTOÑO EN EL PASO". óleo de Juan Terrazas. La exposición del Salón Municipal estará abierta hasta el sábado 15.

Vanguardia sin modelos

El 27 Curso Internacional de Verano para Nueva Música en Darmstadt, ha confirmado lo que ya en otras partes se por ejemplo en el Festival General Alemán de Música en Stuttgart- había podido observarse: en la música contemporánea comienza a dibujarse claramente un cambio de tendencia, las obras de la generación de Stockhausen encontraron también en Darmstadt un rechazo cada vez más frecuente.

Los participantes en el curso "aclamaron sobre todo las composiciones que no buscaban lo nuevo, lo experimental, en la distorción del cuadro sonoro, como se venía haciendo últimamente, sino que producían un efecto claro e inteligible" (Neue Zürcher Zeitung).

Siegfried Palm celista y conocido intérprete de vanguardia, responsable junto tamente con Aloys Kontarski y Ernst Thomas del programa de Darmstadt, carecería así la situación en una entrevista en el Deutsche Zeitung: "Dos puntos destacan aquí, una tendencia hacia la acción musico-teatral, y el redescubrimiento, o sencillamente el descubrimiento de la tonalidad. Para los músicos jóvenes se trata realmente de un redescubrimiento, del que nosotros nos congratulamos; aquí se vuelve hacer otra vez más musica"

Sin embargo, Palm enjuicia el conjunto más bien críticamente. No todo lo que vuelve a la tonalidad es por ese solo hecho buena música.

Entre los compositores jóvenes de Darmstadt se advierten tentativas múltiples por encontrar un camino propio.

Cuando se pregunta a los músicos jóvenes que han vuelto a descubrir la tonalidad quienes son sus maestros, reaccionan encogiéndose de hombros. Y con frecuencia se repite la referencia a alguien desconocido durante años: Bernd-Alois Zimmermann. (Kulturbrief.)

Se construirá puente sobre el río Calama

Autoridades del Ministerio de Transportes y Comunicaciones emitió ayer una convocatoria para la construcción del puente sobre el río Calama, en el tramo caminero Tarija-San Lorenzo.

El puente está ubicado en el kilómetro 14 y según las especificaciones técnicas, debe estar compuesto por tres tramos de 20 metros cada uno.

Consejo Municipal de Cultura pi creación de un museo arqueoló

Para colecciones Buck y Diez de Medina

- El Consejo Municipal de Cultura, en sesión celebrada recientemente, luego de un detenido estudio, ha resuelto apoyar la creación de un moderno museo para las colecciones arqueológicas "Federico Buck" y "Federico Diez de Medina".

Arguye el Consejo Municipal de Cultura que "la expropiación del inmueble situado en la calle Reyes Ortiz N° 100 mediante D.S. 12144 del 31-XII-74, constituye una medida imprescindible para el cumplimiento del acuerdo bilateral" firmado entre los Gobiernos de Bolivia y la República Federal Alemana en torno a la entrega de la Colección "Federico Buck".

En razón de su importancia, publicamos integramente el documento firmado por Alfonso Finot, Secretario General del Consejo Municipal de Cultura:

- El H. Consejo Municipal de Cultura en su Sesión celebrada el martes 4 del mes en curso ha examinado con detenimiento la necesidad de que sean instaladas en un nuevo museo, las colecciones arqueológicas "Federico Buck" y "Federico Diez de Medina", que cuentan con 4.000 y 20.000 ejemplares respectivamente, a fin de que sean expuestas adecuadamente en local propio, con modernas vitrinas y con la iluminación del caso, siguiendo las pautas recientes de museografía En es ta oportunidad, se ha analizado que de no cumplirse el artículo segundo del Convenio suscrito en febrero de 1974 entre el Gobierno de la República Federal de Alemania y el Gobierno de Bolivia se corre el inminente riesgo de que la colección Buck no sea entregada a nuestro país, perjudicándose notoriamente al acervo cultural boliviano, que perdería de manera irremediable un valioso conjunto arqueológico que podría en poder de manos extranjeras. En el referido convenio, se prescribe la pronta remodelación de un edificio próximo al Museo Nacional de Arqueología (ahora abarrotado por falta de espacio y donde ya resulta imposible incorporar en exhibición las citadas colecciones) y, por tanto la expropiación del inmueble situado en la calle Reyes Ortiz N° 100 mediante Decreto Supremo N° 12144 de 31 de diciembre de 1974 constituye una medida imprescindible para el cumplimiento del acuerdo bilateral.

En este sentido, el H. Consejo Municipal de Cultura ha decidido pronunciarse públicamente apoyando la instalación de ambas colecciones en el indicado edificio, no sólo en resguardo del patrimonio arqueológico de Bo también para que l La Paz posea un arqueológico moderno su importancia com Gobierno. Asimismo categoricamente qu impelidas por personales, no pu facultar el progreso paceña. Es lament cuando el Supremo trata de efectuar alg para la cultura, de aparezcan intereses tenden impedir su re tratando de frenar el intelectual del país.

Documentales en la UM

- Hoy, a horas 18 y 30, tendrá lugar en el Paraninfo de la Cuarta Sesión del ciclo de cortometrajes denominado "El mundo", ciclo auspiciado por la División de Extensa universitaria.

La Embajada de la URSS, a quien le corresponde exhibir serie de documentales, presentará el siguiente programa:

1.- La Catedral de Isaak. 2.- Gloria a los maestros popu arte antiguo de Uzbekistan. 3.- Baleria Lydia K. 4.- Cons Otoño: Música folclórica y moderna de la URSS. 5.- Hoy y días: El arte circense.- 6.- Ostankino: La arquitectura a moderna de un barrio de Moscú.

Novela de Juan Bosch

- CARACAS, Marzo 11 (AFP).- El ex-presidente dominicano Juan Bosch anunció ayer aquí que dentro de dos semanas aparecerá en Santo Domingo una nueva novela suya titulada "El oro y la paz".

Indicó que del total de veintiocho obras escritas, esta será su segunda novela, y que la primera fue "La mañosa".

- Dijo que el material de la novela lo recogió durante su exilio en BOLIVIA en la década del cincuenta y que el resultado de la obra lo elaboró en Cuba en 1956.

Precisó que no ha pensado aún en escribir sus memorias porque un político comienza a hacerlo "cuando ya no puede seguir actuando como político, cuando ya es políticamente paralítico y yo no lo soy".

Bosch llegó este mes a Venezuela en visita privada de tres semanas.

ICTHUS
EDITORIAL Y LI
NOVEDADES
MANUAL DEL QUITECTO Y CONSTRUCTOR - Parker
GEOMETRIA AN Y CALCULO - De la
MANUAL DEL GENIERO QUIMICO
GEOMETRIA ANAL Lehmann
CALCULO DIFER INTEGRAL - Gra Smith y Longley
COM Av. 16 de Julio LA PAZ Calle 21 de Ma SANT

"TARCOS EN EL TEMPORAL". óleo del pintor nacional Juan Terrazas. El artista expone en el Salón Municipal de la Calle Colón una serie de 19 obras, inspiradas la mayoría en la campiña de Cochabamba.

Tole Rivera en Casa de Cultura

El pasado lunes fue inaugurada en la Casa Municipal de Cultura "Franz Tamayo" una exposición del pintor nacional Tole Rivera.

La muestra «que estará abierta al público hasta el sábado 15» refleja las búsquedas plásticas del joven artista.

Tole Rivera ha realizado más de veinte exposiciones desde 1971, tanto en La Paz como en ciudades del interior del país.

GARCIA MARQUEZ: SERA MI ULTIMO LIBRO "EL OTOÑO DEL PATRIARCA"

BOGOTA (AFP).- El escritor colombiano Gabriel García Márquez se dedicará en lo inmediato a reportajes sobre política latinoamericana se supo hoy aquí.

Su primer trabajo en ese sentido fue el artículo sobre la muerte del líder máximo del MIR chileno, Miguel Henríquez, que publicó hoy la revista "Alternativa".

La revista es orientada por García Márquez.

Luego, declaró García Márquez a la prensa aquí, escribirá cuentos sobre la vida de los latinoamericanos en Europa.

Afirmó que después de terminar su libro "El otoño del Patriarca" próximo a circular necesita otro ámbito.

Respecto a "El otoño del Patriarca" estimo que "creo de verdad, que va a ser mi último libro, Tengo la impresión que ya nada me queda por escribir".

Balzac a través del arte de Rodin

PARIS, (ONA - INTERNACIONAL).- Elie Faure en su historia del arte señala que el genio titánico de Miguel Angel llevó el arte escultórico a tales límites y tensiones plásticas que pareció cerrar definitivamente el camino de un posterior desarrollo, expresivo y estético de las formas y volúmenes de la figura humana. En realidad, durante más de dos siglos no surgió el creador capaz de lograr que la escultura, como en el pasado tornara a ser un arte soberano capaz de aplastar a los demás con su grandeza. Recien en el siglo XIX el francés Rodin plasmó una obra que por su belleza y dramatismo se situó al nivel y significación de la de Miguel Angel y otros maestros de la antigüedad.

' Rilke, escribiendo precisamente acerca de Rodin, apuntaba que a menudo la fama es consecuencia de una suma de malentendidos, concepto que puede aplicarse con exactitud a una de las obras maestras de Rodin: su monumento a Balzac, prodigio de síntesis y fuerza y que es una de las más acabadas maravillas del espiritu humano. Pero si se rebasan las crónicas de la época se comprueba que el Balzac implicó para su autor una increible, caprichosa y desdichada serie de conflictos artísticos y personales.

Rodin se sumergió integramente en su Balzac. Desde un comienzo aspiró a que fuera una de sus obras cumbre. Consultó toda la iconografía del escritor, viajó a Turena, escenario de muchas de sus novelas, recogió testimonios orales y escritos. Fue una búsqueda angustiosa, pues antes de empezar a modelar del primer trozo de arcilla quiso compenetrarse interiormente y al máximo de profundidad de la personalidad humana y artística del autor de cuya pluma brotaron legión de personajes inmortales. Meses después pasó a la etapa de la ejecución. Acumuló dibujos que constituyeron las primeras aproximaciones a una idea que iba forjando en sus espíritu y su mente. Luego sus manos comenzaron a arrancar formas a la arcilla, cabezas, máscaras, bustos, figuras de media altura, de pie, vestido y desnudo. En total 39 posturas diversas de Balzac se almacen en sus talleres. Un mundo de arcilla palpitante que expresaba la lucha de un gran artista para alcanzar la forma ideal que su mente poderosa le exigia.

Una de las mágenes de Balzac que inspiró a Rodin fue la que definió Lamartine con las siguientes palabras: "Era la figura de un elemento, cabeza grande, cabellos rpvueltos, ojo de fuego, cuerpo colosal" Un problema esencial se le planteó al escultor: ¿Representarlo desnudo? La voluminosidad física de Balzac lo desaconsejó ¿Vestido? Pero vestido ¿con qué?, ¿Con un salto de cama, como lo hizo Gavarni en un retrato famoso, o con esa larga y ancha vestidura de cachemira blanca, cortada como hábito de monje, que el escritor usaba cuando estaba en su mesa de trabajo? Esta última solución fue la escogida por Rodin

Para representar bien a Balzac debía existir una cabal concordancia entre el desnudo - la ineludible realidad escultórica del cuerpo- y la vestimenta. Y Rodin comenzó a modelar el desnudo, porque le proporcionaba un punto de partida, aunque el físico del novelista era deforme, para plasmar su obra definitiva.

Se perfila así un Balzac con las piernas separadas, los brazos cruzados sobre el pecho y un vientre prominente, tendido hacia adelante. Pero había vencido ya el plazo fijado. Una delegación de la Sociedad de Gente de Letras, inquieta por la demora, visitó a Rodin en su estudio y allí contempló ese desnudo en yeso. Los exquisitos literarios experimentan un sobresalto de horror y calificaron la figura de arcilla como la de un "luchador de enorme vientre, chocante y deforme" La delegación se retiró abrugamente y los círculos parisinos husmearon el tufillo del escándalo. Se amenazó a Rodin no sólo con anular el compromiso sobre la ejecución del monumento sino que también con procesarlo. Pero Emilio Zola, con su gran autoridad, además de resguardar la libertad creadora de Rodin, le concedió un nuevo plazo. La primera conjura contra el Balzac había fracasado.

Hallazgos arqueológicos en Israel

Un altar de astas (del tiempo de los israelitas), una tumba de la edad de bronce media, una casa de baños del período romano y vestigios de una industria metalúrgica rudimentaria son los hallazgos principales de las excavaciones arqueológicas en Tel Dan, según un anuncio que hizo el Prof. Avraham Biran, encargado de la expedición.

Los trabajos fueron auspiciados por la Escuela Nelson Glueck de Arqueología Bíblica y por el Departamento de Antiguedades de Israel.

50 voluntarios de Estados Unidos, Canadá, Inglaterra, Noruega, Suecia, drusos de la Meseta de Golán e israelies tomaron parte en las excavaciones, que duraron siete semanas.

SIGLO XI ANTES DE CRISTO

Fueron excavadas tres zonas, en 50 acres de Tel Dan. En la parte meridional se quiso determinar la secuencia estratográfica del Período Israelita. Se reconocieron, ciertamente, muros y pisos de los siglos XI y X A.C. También se hallaron jarros, vasijas y collares. Otros descubrimientos permiten comprobar que funcionaban allí talleres para la elaboración de metales, por el gran número de llaves y candeleros de cobre encontrados. Una estructura de grandes dimensiones, semejante a las posadas israelitas en las ciudades reales de Samaria y Megguido hace suponer que se trataba de un altar

OSARIOS

Durante la construcción de un edificio de la Universidad Hebrea, en el Monte Scopus, se descubrió una caverna con 40 osarios judios del periodo del Segundo Templo.

CARLOS FLORES DE LA RIVA
Cirujano Proctólogo
Especializado en el Exterior
Enfermedades Ano rectales HEMORROIDES y sus complicaciones. Enfermedades Intestinales.
Tratamiento MODERNO y Quirúrgico.
Consultorio Av. Camacho 1377 4to. Piso. Edif. Saenz
Tels 53975/24777
Horario de 14.30 a 18.00

este bebé usa

Colegio Médico de Bolivia
Invitación
Se invita a los colegas médicos de La Paz, al acto de posesión de la nueva Mesa Directiva del Consejo Nacional del Colegio Médico de Bolivia que se llevará a cabo el jueves 13 de marzo a horas 19.oo, en su sede Calle Ballivián N° 1266.
(VINO DE HONOR)
La Paz, 12 de marzo de 1975
La Directiva

Colegio Nacional Nocturn
Mixto "Bolivia"
Dirección : Fernando Guachalla (Sopoc
COMUNICADO
La Dirección General de Educación comu a los señores Padres de Familia y Estudiantes: por Resolución Ministerial ha sido creado Colegio Nacional Nocturno Mixto "BOLI con los cursos, primero, segundo y tercer Ciclo Intermedio y primer curso del Nivel M
Por tanto están abiertas las inscripciones local del Liceo de Srtas. "Bolivia" ubicado calle Fernando Guachalla entre Ecuador y Ab Saavedra (Sopocachi), a partir de la fecha lunes a viernes en el horario de 19 a 21 y
La Paz, 10 de marzo de 1975
Prof. Israel Villegas
DIRECTOR NACIONAL DE EDUCACION ME DEPARTAMENTO DE RELACIONES PUBLI

Lectura Veloz
COMENZAMOS OTRO CURSO HOY!
- Y aún tiene tiempo de inscribirse. La primera clase comenzará a las siete de esta noche, y hasta ese momento usted puede matricularse.
- La Lectura Veloz es una necesidad de nuestro tiempo, para nuestra necesidad de mayor tiempo.
- Pero no crea que allí se acaba todo! El curso dura dos meses y durante el mismo usted aprende TECNICAS DE MEMORIA, ORATORIA, REDACCION, AUDIENCIA METODOS DE ESTUDIO Y CONCENTRACION
- Una unidad intelectual perfectamente concebida para darle las posibilidades de estar siempre al día, saber más, aprender mejor, leerlo todo, memorizar todo, hablar bien, no distraerse, y expresarse eficientemente por escrito.
- Usted tiene ahora la ocasión esperada. Comience hoy su curso de Lectura Veloz. Y cuando los demás reconozcan su inteligencia, confíeles el secreto. No sea egoista. Digales que no hay nada mejor que los cursos de ILVEM.
- A propósito: en Abril iniciamos un curso de SECRETARIADO EJECUTIVO. El prestigio nacional e internacional de ILVEM respaldan su jerarquía. Le avisamos con tiempo para que reserve su matrícula.
- ILVEM avenida Mariscal Santa Cruz 1322 octavo piso. Pida información al 56749.
LA SOLUCION ES ILVEM!

Vendedor
Joven con excelente personalidad y presencia, conocimientos de inglés y licencia para conducir, precisamos para asumir importante línea de soldaduras especiales. Entrevistas personales en Linale y Weiss S.A. Av. Montes 601 - 605.

Compañía Boliviana de Energía Eléctrica S.A.
Bolivian Power Company Ltd.
Corte de energía para mejorar su servicio.
Dia MIERCOLES 12 de marzo, de Hrs 8.00 a 16.00
Zona VILLA PABON, afecta a: Calles Salar del Carmen, Buitrago, Cnl. Estenssoro, La Cruz, Julian Apaza, Ustariz, Aguirrre, Estivaris.

A la opinión pública
La Organización de las Naciones Unidas en Bolivia informa que ha llegado a su conocimiento que personas inescrupulosas han ofrecido ilegitimamente gestionar la construcción de viviendas por parte de esta Organización, solicitando para ello el adelanto de dinero como garantía de la operación.
Se advierte a la población que tales personas actúan por su propia cuenta, sin ningún respaldo de la Organización de las Naciones Unidas.
La Paz, 11 de marzo de 1975

AVISO PERMANENTE
Deudores a PRESENCI
Se insinúa a las instituciones y personas q aparecen en la presente lista de deudores, ac sonarse por nuestras oficinas a objeto de c cel sus cuentas:
Bilbao la Vieja (Hotel Coroico)
Dirección Nacional de Ferrocarriles
Comité de Acción Paceña
Sr. Abel Dorfinguez Ascarrunz
Sr. Mario Rondo
Sr. Alberto del Carpio
Inboltex
Tibor Téllez (Círculo Peruano)
Empresa Nacional de Televisión
Aerolíneas Peruanas (APSA).
Panorama Boliviano (Sr. José M. Rodrigue
Club 21
Movimiento Nacionalista Revolucionario
Radio Illimani
Peletería Santiago
Frente Popular Nacionalista
Carlos Arce Zabaleta.
Zaida Barrón
CO.IN.CO
Confederación Pro - Defensa Nacional
Comité de Defensa de Excombatientes.
Comercial Loayza
René Dávila Morales
Hogares Bolivianos
Instituto Brasilia
Instituto Boliviano del Café
Inter Public
Inti Punko S.R.L.
José Jiménes
Tito Landa
La Protectora
Radio El Cóndor
Radio Universo
Sociedad Industrial Tecno Eléctrica
Sergio Destrepo Publicidad
Vector Ingeniería e Ind. Boliviana
Variazos
SANTA CRUZ:
Alcaldía Municipal de Montero
SUTEX, Sr. Carlos Terceros Banzer
Federación Deptal. beneméritos de la Guerra
Chaco
COCHABAMBA:
Plasticolor Ltda.
Federación de Empresarios Privados
ORURO
Honorable ALCALDIA MUNICIPAL
RODDY SAPIENCIA.
La Paz. 3 de octubre de 1974.

Fierro de construcción
En diferentes medidas de ocasión vendemos
Referencias: Tel. 24921.

Banco Minero de Bolivia
Convocatoria a propuestas
De acuerdo a Resolución de Directorio N° 4/75 de fecha 7 del mes corriente, se convoca a los propietarios de inmuebles urbanos de la ciudad de Cochabamba, para que propongan en venta al Banco Minero de Bolivia, una casa apropiada para la instalación de sus Oficinas.
El Pliego de Especificaciones se encuentra a disposición de los interesados en la Agencia del Banco Minero en la ciudad de Cochabamba y en la Asesoría Legal General del Banco Minero (Oficina Central La Paz)
Las propuestas deben ser presentadas máximo hasta horas 18 p.m. del día martes 25 del presente mes, en la Secretaría de la Gerencia General del Banco Minero, tercer piso, Oficinas Calle "Colón" esquina "Comercio" de esta ciudad.
La Paz, 10 de marzo de 1975
Edgar San Martin M
Asesor Legal General

Accesorios línea de Cauville
COMPRO PARA 16 y 25 Lbs. (ECLISAS, SAPOS Y PERNOS) Ref. TELEFONO 54114 - CASILLA 5983 - LA PAZ.

Carros metaleros
Compro de medio metro cúbico y volteo frontal Ref. Tel. 54114 - CASILLA 5983 - LA PAZ

Comisión de Organización de Exposiciones Filatélicas
Federación Filatélica Boliviana
Se convoca a concurso de AFICHES a los artistas nacionales para la PRIMERA EXPOSICION FILATELICA BOLIVIANA "EXFIVIA -75" Sesquicentenario de la República de Bolivia.
Mayores datos en la Dirección General de Correos y teléfonos 26521 y 53763
Alfonso Guzman Ampuero.
Presidente de la Comisión Organizadora
Eugenio von Boeck
Presidente de la Federación Filatélica Boliviana

La moda de invierno en 1975

Según los cánones de la moda para la temporada de invierno de 1975,las polacas lucen vestidos inspirados en la moda de los años cincuenta. El estilo "retro", que invade las artes, sobre todo el cine, se ha abierto paso también a los grandes sastres y casas de modas, que lanzan creaciones llenas de reminiscencias de los tiempos idos.

La Casa "Moda Polska", el Dior polaco, prepara para cada temporada una colección de vestidos cuyo corte, color y tejido deben de ser obligatorios para todo que quiera vestir de acuerdo con las normas de la elegancia.

Se observa en las sugerencias para este invierno aparte del regreso al estilo de los años cincuenta, influencias del folklore ruso. La franela, el terciopelo y el tweed son los tejidos más en boga. La polaca elegante viste abrigo de cuero guarnecido de pieles, especialmente, de zorro. Si bien, el invierno de este año es en Polonia poco riguroso sin nieve y sin bajas temperaturas, las guarniciones de pieles se llevan mucho. En relación al corte, la línea para esta temporada es el trapecio, tubo y redingot. También están muy de moda las capas de tejidos tiernos.

La polaca de 1975 usa también traje sastre, con chaqueta de línea clásica y falda que cubre la rodilla también luce muy a gusto prendas de jersey, vestidos, suéters, casacas y, en la calle se pone un gorro y una bufanda larguísima de punto. Para visitas,cócteles y bailes la Casa "Moda Polska" propone faldas o vestidos largos y blusas de terciopelo en estilo romántico.

En la moda masculina predominan dos estilos, el clásico y el moderno que se caracteriza por líneas suaves. Muy en boga es el abrigo "de coche" y la chaqueta de lana, holgada y con capucha. Un hombre elegante usa trajes de tres piezas. La moda exige que el chaleco sea de un tejido distinto al de la chaqueta y del pantalón o de un color que contraste con el resto.

A.P.Interpress

HUMBERTO AÑEZ ALVAREZ
MARIA CRISTINA CHAVEZ DE AÑEZ

FADRIQUE MUÑOZ REYES
MIREYA VARGAS DE MUÑOZ R.

Participan a Ud. (s) el matrimonio de sus hijos

Ana Luisa y Fernando

que se llevó a efecto el día 7 del presente, en la ciudad de Trinidad.

La Paz, 11 de marzo de 1975

Se proclamó Año Internacional de la Mujer 1975 en Santa Cruz

SANTA CRUZ (PRESENCIA).- En presencia de agrupaciones femeninas de este distrito y de la comisión de damas que llegó de La Paz, el Prefecto del Departamento Heberto Castedo, proclamó "Año Internacional de la Mujer", en un solemne acto que se desarrolló en su despacho.

Castedo, en nombre del gobierno rindió homenaje a la contribución de la mujer de todos los sectores, por su contribución a lograr los anhelos de la patria, "ponderando sus virtudes en el servicio inminente a la causa del trabajo fecundo".

Silvia Portal Ardúz, dirigente del movimiento femenino nacional fue una de las invitadas especiales. La esposa del Prefecto Aida Fernández de Castedo, se refirió en breves palabras a la importancia del Año Internacional de la Mujer.

Se dijo que en estos tiempos la mujer libra igual batalla que el varón en todos los campos de la acción. Se aseguró que a ella se le ha asignado un destacado lugar en la historia.

Como no podía faltar, hubo entrega de ramos de flores y otras manifestaciones de regocijo entre las damas asistentes.

Las organizaciones femeninas de Santa Cruz se encuentran preparando un extenso programa de realizaciones para este año, buscando al mismo tiempo, realzar el sesquicentenario de fundación de la República.

Innumerables obras sociales se encuentran en marcha, entre éstas la construcción de un hospital para enfermos mentales. En los barrios diferentes se organizan clubes de madres.

Nuevas dirigentes de la Federación de Asociaciones Cristianas Femeninas de Bolivia, que tendrá por sede Oruro por espacio de tres años, son posesionadas por la Presidenta cesante Elvira de Sanabria (Foto PRESENCIA).

Fue nombrado Fiscal de Instrucción en la ciudad de Tarija el doctor Edgar Azurduy Salinas.

Nueva actividad: Madres de jornada

Por Dorothea Bruck

BONN.- "Exigimos", anunció la revista "Brigitte" a sus lectoras, "una nueva profesión: madre de jornada". Esto fue hace algo más de un año. En breve, existirá en la República Federal de Alemania esta nueva profesión - de momento en forma de experimento modelo: se trata de mujeres que, junto a sus propios hijos, - si los tuviesen- atienden en su hogar a hijos de otras familias. Así no sólo podrán contribuir su parte a los ingresos de la familia, sino que adquieren derechos propios para el seguro de enfermedad, de invalidez y de pensiones.

En la opinión pública ya se discutió el tema de una u otra forma a través de los medios informativos; modelos parecidos de la nueva profesión ya existen también en el extranjero. Con la nueva actividad de "madre de jornada" se intenta hallar una solución intermedia entre actividad profesional de la madre y el deseo, ya expresado varias veces, de hacer el papel de madre una profesión que precisa de una amplia formación preliminar.

Retribuciones de las madres de jornada

Al margen de las discusiones, en parte vehementes e ideológicas, ha decidido el Ministerio Federal de Juventud, Familia y Sanidad en Bonn promocionar financieramente el proyecto modelo "madre de jornada", desarrollando para ello las directrices correspondientes. La finalidad de este experimento modelo, que durará unos tres años, es hallar una nueva posibilidad de atender a niños pequeños cuyas madres van a trabajar. En 14 regiones de la República Federal de Alemania se seleccionarán madres con niños menores de tres años cuyas madres se dedican a una actividad profesional o aún no han finalizado sus estudios o formación profesional. Se trata de ofrecer, durante su ausencia, a sus hijos un ambiente familiar y la atención necesaria. Una madre de jornada no deberá atender a más de tres hijos en edades comprendidas entre unos pocos meses y a lo sumo tres años. Como máximo se encomendarán a una madre de jornada cuatro niños menores de diez años, incluyendo los suyos propios.

He aquí las retribuciones que, por estos servicios, se han previsto para las madres de jornada: 320 marcos por mes para un niño, 525 por dos y 630 por tres, cantidades a las que hay que agregar una indemnización exenta del pago de impuestos de 130 marcos por niño.

Científicos acompañan el proyecto

El proyecto modelo es acompañado científicamente; las madres de jornada son asesoradas por expertos pedagogos; científicos observarán y estudiarán el curso y las repercusiones del nuevo proyecto. Una vez transcurrido los tres años de fase experimental, se habrán recogido nuevos conocimientos sobre la forma más adecuada de la educación infantil.

En la República Federal de Alemania hay actualmente unas 700.000 madres activas con unos 800.000 niños menores de tres años. Para estas madres, así como para las viudas, divorciadas o solteras, ofrecerá el programa modelo un alivio en sus obligaciones maternales. Minetras que hasta la fecha las madres solas no tenían otra posibilidad más que dejar a sus hijos en una casa-cuna o en un asilo infantil, pueden ahora dejar a sus hijos en un ambiente familiar, atendidos por madres de jornada. Constituyen estas madres de jornada una nueva forma de promover de modo óptimo las posibilidades de desarrollo del niño dentro de un ambiente familiar y de evitar así posibles trastornos - (JINALA).

Agenda femenina

FUNDACION BOLIVIANA CONTRA EL CANCER

La Fundación Boliviana contra el Cáncer y el Comité Femenino de la Fundación realizará mañana, de 9 a 20 horas, una colecta pública, en toda la ciudad, Villas y Ciudad Satélite de El Alto, con el objeto de recaudar fondos para incrementar el laboratorio especializado en la detección del Cáncer genital femenino, que sostiene la entidad. El slogan de esta colecta es: "Campaña contra el cáncer, contribuya con un peso".

ACCION FEMENINA BOLIVIANA

Las integrantes de Acción Femenina Boliviana se reunen hoy en su té - mensual, en casa de la señora Rosario Sosa.

UNION DE MUJERES VOLUNTARIAS

La Unión de Mujeres Voluntarias realizará el viernes una sesión - trabajo, en casa de la señora Olny de Aguilera.

VOLUNTARIAS DE LA CLINICA SANTA ISABEL

Hoy, en casa de la señora Elizabeth de Nogales, se realizará la reunión de las Voluntarias de la Clínica Santa Isabel.

CIM

El Comité Boliviano de Cooperación de la Comisión Interamericana de Mujeres ha preparado un programa especial con motivo del Año Internacional de la Mujer y el Sesquicentenario de la República, el 13 y el 20 de marzo se realizarán los dos últimos foros televisados de la serie presentada por la entidad, con los siguientes temas: "La mujer en el desarrollo" y "el nuevo rol del hombre y de la mujer en la sociedad actual".

Sociales

REUNIONES

El Embajador del Brasil y la señora de Garcia de Souza ofrecerán mañana una recepción para despedir al Embajador del Perú y la señora de Bustamante.

El señor Jorge Carrasco y señora ofrecerán una cena despidiendo al Embajador de China y la señora de Tseng.

La Junta Directiva de la Asociación del Cuerpo Consular invita hoy a la conferencia del Agregado Cultural a la Embajada de Francia, señor Claude Bergonzal, sobre el tema: Viaje sentimental por Francia.

NACIMIENTO

En Viana do Castelo, Portugal, ha nacido el cuarto hijo de los esposos Carlos Aguirre Fuentes y Aida Cordova Coré.

En Guadalajara, México el hogar de los esposos Raul Rivadeneira Rada y Carmen Canedo ha sido alegrado con el nacimiento de una niña.

Fallecimiento

En la paz del Señor y confortado con los auxilios de la santa religión católica y la bendición papal, ha dejado de existir el que en vida fue ejemplar esposo y abnegado padre Sub oficial de Ejército

Sr. HUGO MARIACA AQUISE

(Q. E. P. D.)

Alida Flores de Mariaca, esposa; Milton, Ariel y Nagaya, hijos, Domitila Aquise vda. de Mariaca, madre; Ernesto Flores y Francisca Aliaga de Flores, padres políticos, Matilde Mariaca de Yana, Francisco Mariaca, Cristóbal Mariaca, Betty M. de Zapata, Severo Mariaca, hermanos; Alda Flores, Franklin Flores, Lionel Flores, Ninfa Flores, Avigaln Flores, Gabriel Flores y Javier Flores, hermanos políticos, sobrinos y demás familia, ruegan a sus amistades,personas piadosas an forma especial a los Jefes, Suboficiales y Clases de las FF.AA. de Ejército, residentes de Puerto Acosta, se dignen concurrir a la traslación de los restos mortales del extinto al Comentario General al día de hoy miércoles 12 del presente a horas 16 p.m. (4 de la tarde) El cortejo fúnebre partirá de la calle Díaz Romero final (Sede Social de Suboficiales y Clases).

Favor que comprometerá la eterna gratitud de la familia doliente.

Servicios funeraria Aliaga Figueroa 773 Tels. 25676-64800

Misas

AGRADECIMIENTO E INVITACION

El esposo, la hija, hija política, las nietas y sobrinos de la que fue ejemplar esposa y abnegada madre, señora, Doña;

CARMEN D. de DIAZ ARGUEDAS

(Q. E. P. D.)

Ruegan a sus parientes, amigos y personas piadosas asistir a la Misa que en sufragio de su alma y recordando los ocho días de su fallecimiento, mandarán oficiar el día jueves del presente a horas 11 en la Capilla privada de San Calixto.

Favor que comprometerá la gratitud de la familia doliente.

La Paz, 11 de marzo de 1975

AGRADECIMIENTO E INVITACION

La familia de la que en vida fue Dña.

Prof. ELSA ENCINAS RODRIGUEZ

(Q.E.P.D.)

Expresan el testimonio de su más profundo agradecimiento, a los parientes, amistades y personas piadosas, Personal Docente de la Esc. "Libertad", Magisterio Departamental Maestros de Religión, al haberse identificado con nuestro dolor. Asimismo, invitan a la misa de réquiem que en sufragio de su alma mandarán a oficiar recordando las OCHO DIAS de su sensible fallecimiento, que se celebrará el día de hoy miércoles 12 a horas 12.00, en el Templo de las Carmelitas (Colón esq. Ballivián).

Su asistencia comprometerá la gratitud de la familia doliente. El duelo se despide en la puerta del Templo.

Elevad una oración por el eterno descanso del que en vida fue Dn.

CARLOS IBAÑEZ MIER

Q. D. D. G.

Alberto Ibañez Mier, hermano, Margarita M. de Ibañez, hermana política, Mary, Gladys y Jorge A. Ibañez Montaño (ausente) Jorge Ibañez Pons y Mirayo Jauregui de Ibañez, sobrinas, primos y demás familiares invitan a sus amistades, Centro Genesis, Residentes Yurfgueños, y demás personas piadosas se dignen concurrir a la misa de 8 días que se oficiará el día Jueves 13 a horas 11.30 a.m. en la Basílica Menor de San Francisco.

Su asistencia a este acto piadoso comprometerá la eterna gratitud de la familia doliente.

Misas

MISA EN ORURO

Isidro Avilés Lenz y Aurora M. de Avilés padres; Abel y Sandra hijos; Edmundo, Betzabe, Georgina y José Gonzalo Avilés Méndez, hermanos; M. Elena Escóbar de Avilés hermana política; Escolástica y Néstor Avilés L. Dr. Santiago Mollinedo y María Mollinedo Q. tíos y demás familiares del que en vida fue

Sr. REMY AVILES MENDEZ

Q. E. P. D.

(Fallecido en la ciudad de La Paz)

Ruegan a Ud. (s) se dignen asistir a la Misa Vigiliada que en sufragio del alma del extinto y recordando el primer año de su llorado fallecimiento, se mandará oficiar el día Jueves 13 del presente a hrs. 11 a.m. en el Templo,de San Francisco de la ciudad de ORURO.
Favor que comprometerá la eterna gratitud de la familia doliente.
El duelo se despide por tarjeta en la puerta del templo.

La Paz, Marzo de 1975

Yacimientos Petrolíferos Fiscales Bolivianos

Ampliación de plazo

LICITACION PUBLICA Nº 232/75

Se comunica a las firmas que retiraron los Pliegos de Especificaciones, para la Ampliación de Capacidad Oleoducto Santa Cruz -Arica, que el plazo para presentación de propuestas ha sido ampliado hasta el día martes 15 de abril de 1975, horas 18. dando curso a solicitudes de varias firmas interesadas.

La Paz 11 de marzo de 1975

Ing. Rolando Prada Méndez
GERENTE GENERAL

NO ENGORDA

Pearson Sakrin

Solución endulcorante artificial y No Nutritiva

Sacarina líquida amoniacal

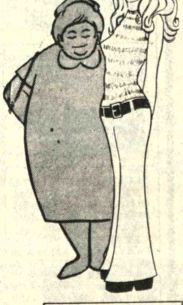

No contiene ciclamato
No contiene azúcar
No tiene sabor amargo

NO CONTIENE CALORIAS!!

Representante exclusivo
FARMACA S.A.
Socabaya 340 Tel. 24579 Casilla 1052

Pídalo en su farmacia preferida

GANE MAS DINERO COMO TECNICO ELECTRICISTA

Para el buen Técnico en Electricidad no existe nunca el desempleo, pues en esta era de progreso todas las actividades modernas, tanto industriales, comerciales o del hogar, dependen de la ELECTRICIDAD.
Con el "Método Visual," exclusivo de Hemphill Schools, en poco tiempo será usted un experto en:

- **Reparación y Servicio de Enseres domésticos y comerciales;**
- **Reparación de Motores Eléctricos;**
- **Soldadura de Arco (Eléctrica);**
- **Aire Acondicionado y Refrigeración doméstica y comercial;** y, en general, en todos los ramos de la Electricidad.

Nuestro curso incluye Valioso Equipo Profesional Sin Costo adicional.

Pida folleto Gratis

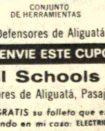

CONJUNTO DE HERRAMIENTAS

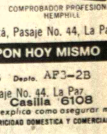

COMPROBADOR PROFESIONAL HEMPHILL

Boquerón Defensores de Aliguatá, Pasaje No. 44, La Paz

RECORTE Y ENVIE ESTE CUPON HOY MISMO

Hemphill Schools Depto. AP3-2B
Boquerón Defensores de Aliguatá, Pasaje No. 44, La Paz
Casilla 6108

Sírvase enviarme GRATIS su folleto que explica como asegurar mi porvenir, aprendiendo en mi casa: ELECTRICIDAD DOMESTICA Y COMERCIAL

Nombre _____ Edad _____
Dirección _____
Población _____ Prov. o Edo. _____

Si Usted desea información telefónica para mayor rapidez, llámenos al tel. 41 319

SERVICE

Máquinas electrónicas de calcular

REPARAMOS:

Unico Service con Técnicos altamente especializados y de gran experiencia en el exterior.

Edif. San Antonio - Local 16 - F. Guachalla esq. Ecuador.
Teléfono 42935 - Casilla 5227 - La Paz.

Fundación Boliviana contra el Cáncer

Contribuya Ud. con un peso a la campaña contra el cáncer

La colecta se realizará el jueves 13 del presente mes

Con un peso puede Ud. ayudar a salvar su propia vida o la de los suyos

Ayúdenos para que podamos ayudar

El Comité Femenino de la Fundación

S ECONOMICOS

CARVAJAL.- Yanacocha 448.- Tel. 54862.- Vende casa calle Hugo Estrada lado estadio departamento completo dependencias amplio jardín excelente ubicación (11-12)

CARVAJAL.- Yanacocha 448.- Vende casa calle Ondarza tres departamentos confortables garaje jardín entrega vacía. Casa calle Tte. Oquendo departamento garaje tienda cerca av. Perú ocasión.- otras casas distintas zonas (11-12)

CARVAJAL.- Yanacocha 448.- Vende casas calle Los Andes primer Pasaje entrega vacía.- Casas, Alto La Paz.- Casas, distintas zonas (12-13)

CARVAJAL.- Yanacocha 448.- Vende casa Villamil de Rada dos pisos 17 habitaciones tienda tras tienda precio ocasión. Otras casas distintas zonas (12-13)

CARVAJAL.- Yanacocha 448.- Vende casa Villa Victoria, calle Desaguadero ocho habitaciones precio ocasión. Casa calle República cuatro departamentos, dependencias, dos plantas (12-13)

CARVAJAL.- Yanacocha 448.- Tel. 54862.- Vende casa Alto La Paz ocho habitaciones entrega inmediata, ocasión. Casa Villa Fátima calle Asunción 15 habitaciones tres plantas dos tiendas. (12-13)

CARVAJAL.- Yanacocha 448.- Vende casa calle Colombia San Pedro cerca plaza dos departamentos entrega vacía motivo viaje (11-12)

CARVAJAL.- Yanacocha 448.- Departamento calle Graneros dos dormitorios dependencias entrega inmediata.- Departamento av. Saavedra tres dormitorios, dependencias cerca estadio La Paz.- Casa junta av. Chacaltaya entrega inmediata (11-12)

CARVAJAL.- Yanacocha 448.- Departamento calle Berdecio San Pedro anticretico otro villa San Antonio sobre Av. Burgaleta por estrenar otros departamentos distintas zonas (11-12)

VENDO CASA Cerca Prado. presto pesos 30.000 hipoteca. Dispongo pesos 500.000 comprar chalet Plaza Murillo 1175 oficina 12. Teléfono 29495 para ofertas. (12-13/57306)

Propiedades Terrenos

CARVAJAL.- Yanacocha 448.- Tel. 54862.- Vende lotes Tacagua calle 2.000 mts. Lote alto San Pedro pasaje Kmt. 7, 2.000 mts. precio ocasión otros lotes distintas zonas (12-13)

LOTE 827 mts. en Urbanización La Chimba-Cochabamba. Precio regalado. Aguilar, Indaburo 1089 teléfono 29331. (8-13/R)

CARVAJAL.- Yanacocha 448.- Vende Lote Calacoto.- Av. Los Alamos 1.800 mts. Lote Alto La Paz 400 mts. Rio Seco cerca fábrica leche Pil buen lugar ocasión.

SE VENDE Terreno Alto Miraflores buena ubicación. Referencias Yungas 9894, teléfono 5-1672. (11/57191)

VENDO TERRENO 400 m2. El Alto, Villa Dolores. Referencias Pando 288 al lado. (11/57187)

Empleados

JOVEN ESTUDIANTE Desea trabajar como mensajero o auxiliar de oficina. Llamar al teléfono 51825 de hrs. 14 a 18.30. (9-11/R)

NECESITO COCINERA (O), dos chicos para Bar. Av. Illimani 1833. (9-11/57181)

COCINERA Cama adentro para Irpavi precisamos con documentos, teléfonos 52178 - 82848 (R)

SE NECESITAN Profesores Radio-Conducción Illampu 773 (11-12/57196)

Ofertas especiales

VENDO FAJA VIBRADORA para masajes eléctricos, Bicicleta de ejercicio. Litoral 1302 esquina Chichas Miraflores. (11-31/57187)

SULFATO DE COBRE Del 98% vendo cualquier cantidad. Fono 51873- 51013 Casilla 143 Oruro (28-18/56920)

Máquinas

SE VENDE Perforadora para Minas, marca Gardenver USA, buen estado, Colombia 125. (8-15/57165)

Tocadiscos Tv-Radios

MOTIVO VIAJE Vendo televisor 24'' Sanyo. ropa usada. Referencias San Salvador N°. 1183 (11-12/57188)

Teléfonos

COMPRO Teléfono en zona Villa Fátima Referencias teléfono 54035. (12-16/57199)

NECESITO En alquiler teléfono en ciudad Satélite (El Alto) Referencias teléfono 59355 - 59255 de 8 a.m. a 16 p.m. (12-15T)

CARVAJAL.- Yanacocha 448.- Teléfonos comercial, particular transfiero y alquilo distintas zonas, trámite inmediato. (11-12)

Ropa

VENDO Abrigo negro nutria, sacón de piel, mustang, vitrina, mesas, aparador y enseres de casa teléfono 61538 (12-13/57308)

POR VIAJE Vendo ropa usada de señoras, Cuba 1275, casi San Salvador (Miraflores) (8-15/57166)

Muebles

VENDO A PLAZOS Living, comedor, dormitorio, en fórmica, Illimani 1911, teléf. 28719. (9-15/57179)

Préstamos Dinero

NECESITO CAPITALISTAS Para préstamos Hipotecarios, buenas garantías. Ayacucho 266. Of. 2, teléfono 55022. (5-14/57057).

CARVAJAL.- Yanacocha 448.- Tel. 54862.- Dinero presto sobre primera hipoteca desde 5.000 adelante asimismo necesito capitalistas no pagan comisión (11-12)

PRESTO DINERO Diferentes sumas sobre títulos casas, terrenos, joyas, Comercio 1057 oficina 1, teléfono 54793. (11-13/57188)

SOLES Peruanos compro. Teléfono 43376. (9-15/57176)

Técnicos

REPARAMOS Refrigeradores, cocinas, lavarropas, calefones, toda marca, teléfono 60166. (5-16/57080).

TECNICO EXTRANJERO Repara radios y televisores a domicilio. Teléfonos 61209 - 26606 (11-17/57192)

TECNICO EXTRANJERO Repara televisores a domicilio, teléfono 29576. (9-20/57178)

- PLOMERO Se hacen Instalaciones y Reparaciones teléfono 54306 (10-11)

TECNICO MATRICULADO Efectúa planos de alcantarillado, legalizaciones. Obispo Cárdenas 1470 altos. (12-16/57307)

ELECTRICISTA Instalaciones construcciones, reparaciones, Teléfono 41585 (12-17/57304)

PLOMERO Se hacen instalaciones y reparaciones teléfono 54306 (12-13/ 57211)

Vehiculos

POR LLEGAR Gran stock de repuestos usados para camiones y automóviles, motores, diferenciales, tenes, delanteros, cajas velocidad, punta eje, alternadores, radiadores, parabrisas, a precios de ocasión. Zoilo Flores 1284. (12-21/57310)

COMPRO PARABRISAS automóvil Mercedes Benz 220S. Llamar teléfono 23148 - 41006 (12-19/57312)

EN VENTA Vagoneta Willys Jeep comando 8 en V., modelo 1972, excelente estado teléfono 53451 y 28495 horas de oficina. (11-14/57164)

VENDO Volqueta Inter R190 El Alto Villa Dolores Warnes entre Roma y Braun N°. 502 (8-12/57168)

VENDO VIDRIO Parabrisas para Rambler Clasic modelo 64 Ref. teléfono 63603. (R)

VENDO Taxi Chevrolet 1965 Sucre 764. (11-13/57193)

VENDO VAGONETA G.M.C. 1971 por ocasión ver en San Francisco teléfono 62718 (12-13/57197)

VENDO DE OCASION Jeep Willys pequeño. Referencias teléfono 21230. (12-14/57303)

VENDO VAGONETA Dodge modelo 60 motor 0.20 Referencias Pando 288 al lado (11/57187)

VENDO moto "JAWA" de 250 C.C. Ecuador 2558 (11-16/57194)

Orquestas

ORQUESTA Electrónica "CARLINO" Teléfono 64206. (12-18/57301)

LOS ONIX Conjunto electrónico, teléfono 54333. (18-24/III/56623).

ORQUESTA Electrónica, teléfono 53220. (21-10-III/56640)

Varios

AVISO Fueron extraviados los cheques Nos. 33829 - 30 del Banco Boliviano Americano por tanto quedan sin efecto y nulos (12/57309)

PISOS PARKET Hermosos modelos, revestimientos, zócalos, jambas, precios rebajados. llamar a los teléfonos 26368 - 60679 sin compromiso. (12-16/57305)

TORTAS Se preparan tortas artísticas, para matrimonios y todo acontecimiento. Ref. Tel.: 28772. (5-16/57079).

PRECISO Mesas billar en alquiler. Parque Riosinho N°. 30 (12-16/57302)

VENDO Cocina a gas nueva, juego de copas, licuadora National televisor Philips de 24'' y varios. Ref: teléf. 82868. (9-11/R)

VENDO, Paulina alemana para zapatería, máquina Singer doble puntada, máquina de tejer Brother doble cama. Teléfono 82999. (6-11/57088)

COCHABAMBA

EN COCHABAMBA, residencial familiar entre San Martín y Lanza, teléfono 7988 ANEXO residencial familiar 25 de Mayo entre Ecuador y Colombia, teléfono 7986.(6-28/8542)

SANTA CRUZ

EN SANTA CRUZ Cosmos calle Bolívar 458 teléfono 25093 vendo camión flamante Ford 600 modelo 1975, capacidad 7.500 kilos gasolina. La Paz teléfono 21931. (7-13/57098).

CHALET EN SANTA CRUZ Vendo. Magnífica ubicación Colón N° 790 casi esquina Avenida Yrala. Referencias Santa Cruz teléfono 2-1330. La Paz, teléfono 22773. (7-12/57159).

EN SANTA CRUZ Vendo Farmacia en calle Sucre 329 céntrica. Referencias en La Paz, teléfono 54135. (11-15/57192)

Presidente de Ecuador fue ascendido ayer

..QUITO, 11 (AP) - El Presidente Guillermo Rodríguez Lara fue ascendido a general de división y es ahora el oficial de mayor jerarquía en las fuerzas armadas ecuatorianas.

El decreto de ascenso fue firmado el viernes pasado por el Ministro de Defensa, general Marco Almeida, y dado a publicidad hoy.

Rodríguez Lara viajó a Argel a la conferencia de países exportadores de petróleo. De allí salió hoy para las islas Canarias antes de viajar a Caracas donde llegará el jueves para una visita de dos días.

El régimen militar asumió el poder el 15 de febrero de 1972 y no señaló alguno para restablecer el orden constitucional.

Hasta ahora, de las declaraciones oficiales se desprende el criterio de mantener el actual sistema de gobierno el mayor tiempo posible, según observadores.

Algunos señalan que se hace depender la eventual duración del gobierno de los planes de desarrollo, como si éstos no constituyesen un proceso permanente dentro de la vida del país.

En 1977 estaría funcionando la estación terrena

En 1977 podría estar funcionando la Estación Terrena para comunicaciones por vía satélite, según información ayer autoridades del Ministerio de Transportes y Comunicaciones.

Como se sabe, la Corporación Andina de Fomento ha otorgado un financiamiento para la instalación de esa estación en el país, lo que permitirá lograr "una independencia" de los servicios de comunicación con el exterior. Actualmente, según se informó se utilizan las estaciones terrenas de los países vecinos.

Inicialmente, las autoridades han escogido tres zonas para la ubicación de esa estación: la Ciudad del Niño, Mallasa y Mallasilla.

En los próximos meses, se licitará internacionalmente la instalación de la referida Estación Terrena.

...Y ELLOS SE JUNTAN

Records Mundiales

Programas de Radio Progreso

MERCOLES 12 DE MARZO DE 1975

CIUDAD A.M. 1.354 MHZ 6.005 MHZ.	INTERIOR FM 89 MHZ	49 Mts.
5.00 a 6.30		Picaras del Ande
6.30 a 7.00		Vaqueiros
7.00 a 7.30		Prefectura
7.30 a 8.00		Informativo
8.00 a 8.30		Promociones musicales.
8.30 a 9.00		Buzón sentimental
9.00 a 9.30		Música de ayer.
9.30 a 10.00		Culrum fáica femenina.
10.00 a 10.30		Yoga-cosmobiología.
10.30 a 10.40		El personaje del día.
10.40 a 11.00		Música boliviana instrumental
11.00 a 11.30		Novela!
11.30 a 12.00		Correspondencia con el interior.
12.00 a 12.30		Música instrumental.
12.30 a 13.00		Informativo.
13.00 a 13.30		Tiziana Brass.
13.30 a 14.00		Música, noticias y minutos
14.00 a 14.30		Novela
14.30 a 15.00		Programe Ud. su música popular (Tel. 24405).
15.00 a 15.30		Programe Ud. su música latinoamericana.
15.30 a 16.00		Programe Ud. su música moderna.
16.00 a 16.30		Mundo Infantil
16.30 a 17.30		Variedad y noticias.
17.30 a 18.00		La juventud.
18.00 a 18.30		Correspondencia con el interior.
18.30 a 19.00		A través de América (Argentina).
19.00 a 19.30		Conozca el mundo (hoy Alemania).
19.30 a 19.45		Instrumentales (de viento).
19.45 a 19.50		Panorama internacional.
19.50 a 20.00		El personaje del día.
20.00 a 20.30		Música tropical
20.30 a 21.00		Informativo
21.00 a 21.20		Deportivo.
21.20 a 21.30		Música de películas.
21.30 a 23.00		Ayer, hoy y mañana.
23.00 a 23.30		Melódicos modernos.
23.30 a 23.50		Música clásica.
23.50 a 24.00		Síntesis noticiosa del día.

Nota: Noticias cada instante. Noticiosos sintéticos cada hora. Microprogramas intercalados.

DANIEL EL TRAVIESO

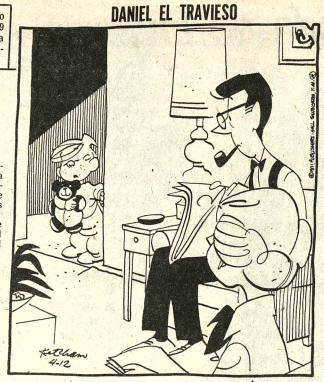

¿Puedo irme a dormir ya? Me parece que ya no van a venir los duendes...

DIVULGUELO

JUSTO Y FRANCO

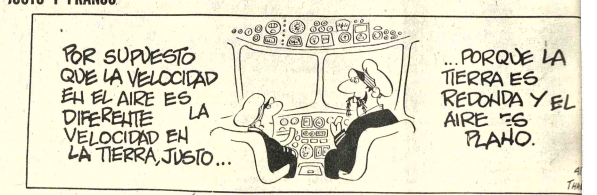

MARIA DE ORO

APARTAMENTO 3 G

JEFF COBB

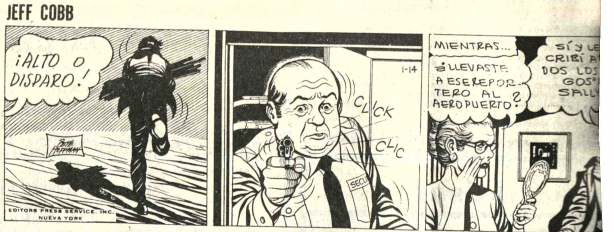

MARK TRAIL

GUMERCINDO

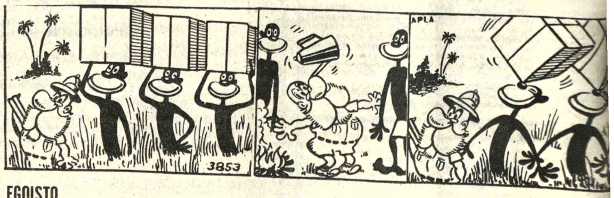

EGOISTA

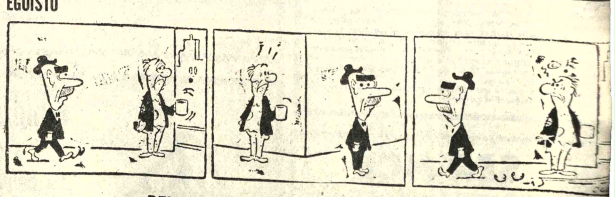

DEL CONTRABANDO...

(Viene de la página 3)

propendiendo a proveer esos materiales a precios realmente económicos y a que si ahora, con leyes protectivas, los cuadernos importados han levantado una borrasca en su industria, prevean lo que sucederá cuando se haga efectiva la desgravación conforme al Acuerdo de Cartagena.

Es necesario que el problema del contrabando sea analizado con serenidad y que las medidas que se tomen no sea a requerimiento de las presiones de los círculos comerciales interesados en sus beneficios, sino como resultado de la investigación objetiva de la realidad económica en que vive nuestra sociedad.

UNIROYA

NDA

a Cruz.- Edif. Esperanza CEN-2184.- GERENCIA: Tel. 52172.- CCION: Tel. 51998.- Casilla 1451

DE TURNO
de marzo

llegas, Yungas N° 739- 24127.- Av. Saavedra-Villalobos.- 14 DE de Septiembre N° 406.- ISABEL cena, Av. Arce N° 2587- 56498.- n Saavedra-Aspiazu- 51301.- STA. eva. Boquerón-Colombia- 24081.- go, calle Santa Cruz (Primera

NO PERMANENTE
el. 82081 Obrajes.- SAN CARLOS, Victoria.- VEGA CRUZ Av. Anto- La Paz.- CRISTO REY General Alto.
DE URGENCIA
UBLICA 118 - 22111 .- RADIO PA-AMAPA 26628 - 26548 .- ENERGIA 8) 113.-**INFORMACIONES 104 .- ISTANCIA EXTERIOR 55907 - 09 DE CLINICAS CENTRAL 22821 -**

TAS
la Alianza N°. 757 Tel. 43154.-)" Chuquisaca 568 Tel. 40258; v. Montes 638 Tel. 42831.- 686. Taneros Tel. 28462.- **IVIA.**- Plaza Alonso de Mendoza León de la Barra 360 Tel. 20471 Tel. 29061.- **COPACABANA, Av.'** 10, Av. Camacho 1223 Tel. 27677.- guerot esq. Tiquina, Tel. 29864.- 76.- **URUS,** Bozo 194 Tel. 50793.- L Plaza Alexander 190 Tel. 27775 e Corcico N° 1577 Tel. 43001.- 37 Tel. 28911.- **TRANSPORTES** 3 (Gran Poder) Tel. 36526.- lonso de Mendoza 242 Tel. 27096.- 108 Tel. 54612.- **TRANSPORTES** Tel. 29851.- **TRANSPORTES** 40375.- **TRANSPORTES MANCO** Tumusia'' **"DORADO ORIEN-**Tel. 40373.- **TRANSPORTES RI-**tes 660 Tel. 26984.- **EXPRESO** io Potosí - Sucre- Villazón. no 20803.
o Kapac 445 teléfono 28981.
", Av. Manco Kapac 450- Tele-

AEREAS
54649 - 53132 - 55769 - 51155 - 51163 3 - 25780 - 50909 - 50609 - **OLINEAS ARGENTINAS** Tel. 23.- **AIR FRANCE,** Tel. 51740 - **SWISSAIR,** Tel. 28624.- **PANAM** 7 **VARIG,** Tel. 21450.- **ECUA-**20270 - 24578.- **ALITALIA,** Tel. **ADIAN PACIFIC** Tel. 55541.- 55541.- **BRITISH CALEDONIAN** uerto 59125. **NATIONAL**
- 21105 - **AEROPUERTO** Tel. - **ESTACION CENTRAL** Tels. Tel. 888.

HOY EL DIARIO TV

RINCESA Tel. 51821

tinée LA VENUS PROHI-DAS (Prohibida menores de años). Tanda y Noche CRECZIA. (Estrictamente nhibida menores de 21 años). tinée, Tanda y Noche 6.10, 10. 4.10.

ROXY
Matinée doble LA COM-PUTADORA JUGADORA y LOS ARISTOGATOS, Tanda y Noche dobles LA COM-PUTADORA JUGADORA y EL MATRIMONIO PERFECTO (21 años). Matinée 5.10, Tanda y Noche 5.60.

TESLA Tel. 53803

Matinée, Tanda y Noche CUI-DADO CON LAS PILDORAS Censura 16 años. Matinée 9.10, 7.10, Tanda y Noche 11.10, 9.10.

PARIS Tel. 29704
Matinée, Tanda y Noche OPERACION SAN PEDRO, Matinée, Tanda y Noche 6.10.

ABAROA Tel. 50252

Matinée, Tanda y Noche dobles UNA NIÑA BUSCA A SU PA-DRE y SOLO LOS BRAVOS VOLVIERON. Matinée 5.10, 3.60, Tanda y Noche 5.60, 4.10.

6 DE AGOSTO Tel. 23829

Matinée, Tanda y Noche (Sólo para mayores de 18 años) BELLA, LEVE DEFECTO FISICO BUSCA ALMA GEMELA. Actualidades Mundiales N° 7/75. Matinée Pla-tea 7.10, Mezzanine 9.10, Tanda y Noche Platea 9.10, Mezzanine 11.10..

TEATRO MUNICIPAL

Gran suceso cómico QUE VENGA EL EXORCISTA. Tanda y Noche 13.00, 9.00 y 5.00

MONJE CAMPERO Tel. 23333

Matinée, Tanda y Noche estreno EL GOLPE. Matinée, Tanda y Noche 15.10, 8.10.

16 DE JULIO Tel. 52119

Matinée y Tanda (cine Club Luminar) Noche EL GRAN GATSBY Mayores de 16 años. Matinée 10.10, Tanda y Noche 12.10, 14.10.

MADRID Tel. 24508

Matinée, Tanda y Noche dobles EL JUEZ DE LA SOGA y YA SOMOS HOMBRES. Matinée, Tanda y Noche 4.60, 5.10.

MIRAFLORES Tel. 53159

Matinée, Tanda y Noche dobles EN UN ARBOL POSADO y QUIERO RESARLO SENOR. Matinée 5.10, Tanda y Noche 5.60.

LA PAZ Tel. 53842

Matinée, Tanda y Noche DOCTOR POPAUL. Mayores de 21 años. Noticioso EL MUNDO AL INSTANTE. Matinée 7.10, 9.10, Tanda y Noche 9.10, 11.10.

SCALA Tel. 23535

Matinée, Tanda y Noche ALIAS REDNECH. Mayores de 21 años. Noticioso EL MUNDO AL INSTANTE. Matinée 7.10, 9.10, Tanda y Noche 9.10, 11.10.

UNIVERSO Tel. 42660

Matinée, Tanda y Noche EL SECRETO DE SANTA VI-TTORIA. Matinée, Tanda y Noche Mezzanine 15.10, Platea 12.10.

MURILLO Tel. 52647

Matinée, Tanda y Noche doble EL SECRETO DE LA PATADA SUICIDA y LA ISLA DEL TESORO. Matinée 5.10, 3.60, Tanda y Noche 5.60, 4.10.

NOBEL Tel. 57387

Matinée, Tanda y Noche TRA-DE HORN último día. Precios corrientes. Jueves gran estreno EL PUENTE SOBRE EL RIO KWAI.

EBRO Tel. 42939

Matinée, Tanda y Noche dobles OCHO DE UN TAJO y EL KARATECA FENOMENAL. Matinée 5.10, 4.10, Tanda y Noche 5.60, 4.60.

MEXICO Tel. 26867

Matinée, Tanda y Noche doble LA ESPADA Y LA RUMBA y LOS GUARDAESPALDAS. Matinée 5.10, 4.10, Tanda y Noche 5.60, 4.60.

BUSCH Tel. 53694

Matinée, Tanda y Noche KALIMAN EL HOMBRE IN-CREIBLE VS. CONDE BAR-TOK y CAPULINA REY DE ACAPULCO., Matinée 4.00, 5.00 Tanda y Noche 4.50, 5.50.

CENTER Tel. 22026

Matinée doble LOS ASESINOS y LA ULTIMA CRUZADA. Tanda y Noche doble EL TOQUE y LA CAJA EQUIVOCADA. Matinée 4.20, 3.70, Tanda y Noche 5.30, 4.20.

VARIEDADES Tel. 24671

Matinée, Tanda y Noche doble JASON Y LOS ARGONAUTAS y CARNICERIA HUMANA. Matinée 5.10, 3.60, Tanda y Noche 5.60, 4.10.

IMPERIO Tel. 40451

Matinée, Tanda y Noche doble FURIOSOS CHINOS EN-CUADRADOS y EL CASINO DE SHANGAI.

BOLIVAR Tel. 25051

Matinée, Tanda y Noche EL ESCUADRON DE LA MUERTE. Mayores de 16 años.

ILLIMANI Tel. 42755

Matinée, Tanda y Noche doble PAPA EN ONDA y AHI MA-DRE. Matinée 2.50, Tanda y Noche 3.50.

SAN CALIXTO
Matinée, Tanda y Noche dobles VAMOS A SOÑAR CON EL AMOR y LOS MUCHACHOS DE ANTES NO USABAN GOMINA.

ESMERALDA Tel. 52454

Matinée, Tanda y Noche dobles LA COLA DEL ESCORPION y UN BOXEADOR LLAMADO PANTERA NEGRA (T.P.)Matinée 5.10, Tanda y Noche 5.60.

LUX Tel. 62960

Matinée y Tanda POR UNOS DOLARES MAS y VENDETTA DEL SANTO, Noche POR UNOS DOLARES MAS y CARMEN BABY. Matinée, Tanda y Noche 3.60, 3.10.

HOY EN LA CIUDAD DE SANTA CRUZ DE LA SIERRA

¡FABULOSO!

¡Tras 5 años de "best-seller" internacional, llega a la pantalla; sin duda alguna, el escape más asombroso jamás filmado!

COLUMBIA PICTURES presenta a
STEVE DUSTIN
McQUEEN HOFFMAN
en un film de FRANKLIN J. SCHAFFNER
PAPILLON

¡A Papillon no le bastaba sobrevivir... tenía que ser libre!

PAPILLON

VICTOR JORY · DON GORDON · ANTHONY ZERBE — TED RICHMOND — ROBERT DOBFMANN, FRANKLIN J SCHAFFNER
DALTON TRUMBO, LORENZO SEMPLE, Jr. — HENRI CHARRIERE — JERRY GOLDSMITH — FRANKLIN J. SCHAFFNER PANAVISION COLOR
COLUMBIA PICTURES

HOY CINE SANTA CRUZ
GRANDIOSO ESTRENO

Cine Murillo
MAÑANA DESLUMBRANTE ESTRENO EXCLUSIVO

¡LA HISTORIA DE UN HEROE QUE ATACA A SUS ADVERSARIOS CON LA VELOCIDAD DE UN RAYO Y LA FUERZA DE UN HURACAN...!

CINEMASCOPE EASTMANCOLOR

Wen CHI WON HOU YEE

NUNCA SE HABIA VISTO UNA PRODUCCION CHINA QUE AGOTA TODOS LOS RE CURSOS DE ACCION Y SUSPENSO COMO

EL BOXEADOR INVENCIBLE

3ª DE UN CINE ESPECTACULAR JAMAS PRE-SENTADO EN LAS MAS GRANDES EXPRESIONES SENSACIONALISTAS DEL CINE CHINO!

EL MAS TREMENDO ESFUERZO

OTRO SENSACIONAL IMPACTO de INCOFISA

¡SOY TUYA PARA AMARTE HASTA QUE LA MUERTE NOS SEPARE...!

ANDINA

SATANICAMENTE TUYA

TECHNICOLOR

Alain DELON · Senta BERGER

MAÑANA CINE PARIS

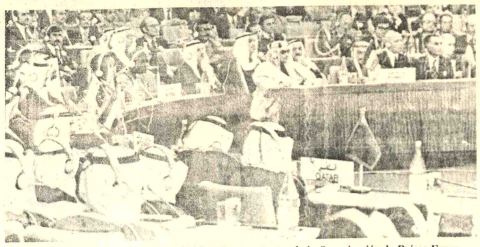

REUNION DE LA OPEP.-Argel (AP).- Representantes de la Organización de Países Exportadores de Petróleo reunidos en la capital de Argelia. (Radiofoto AP).

No habrá solución hasta que Israel no reconozca derechos palestinos

BUENOS AIRES, 11 (IPS).- "No se arribará a ningun tipo de solución mientras el Estado de Israel no retire sus tropas de los territorios árabes ocupados y procesa al reconocimiento de los derechos legitimos y nacionales del pueblo palestino", declaró el embajador libanes en Argentina doctor Fuad Turk durante una conferencia de prensa realizada en Viedma, provincia de Rio Negro. El embajador Turk está realizando una gira por el interior de la Argentina.

"El estado judio se empecina en afirmar que los guerrilleros palestinos provienen del Libano, careciendo de pruebas", añadió el embajador libanés. "De todos modos -dijo-, si hay 400 mil palestinos en Libano el responsable es Israel, que no les permite regresar a sus hogares.

El doctor Turk, por otra parte, que habia analizado con las autoridades provinciales de Rio Negro temas vinculados con el intercambio comercial. Subrayó además que habian llegado recientemente a Beirut dos misiones comerciales argentinas para posibilitar el flujo de capitales libaneses hacia Buenos Aires, y que ahora sólo era necesario que la Argentina presentara proyectos para su congreción.

Presidente ecuatoriano finalizó visita a Rumania

BUCAREST, 11 (AFP).- El general Guillermo Rodríguez Lara, Presidente de la República del Ecuador, partió hoy de aqui al termino de una visita oficial de cuatro días en Rumania.

Rodríguez Lara vino aqui invitado por Nicolae Ceausescu, Presidente de la República Socialista de Rumania y Secretario General del Partido Comunista.

El Jefe de Estado ecuatoriano respondió de esta forma a la visita efectuada por Ceausescu en septiembre de 1973 a Quito.

Rodríguez Lara y Ceausescu examinaron problemas bilaterales del interés común, entre ellos el de la cooperación económica e industrial.

Analizaron, también varios problemas internacionales relacionados particularmente con los principios de las relaciones políticas y económicas entre estados.

En el aspecto práctico, las entrevistas, que el comunicado oficial citado por la agencia "Agerpres" calificó de "particularmente cordiales, sinceramente amistosas y marcadas por la comprensión mútua total", culminaron con la decisión de nombrar embajadores residentes en Quito y en Bucarest.

Además ambos presidentes convinieron en convocar, para el segundo trimestre de este año, la primera sesión de la comisión mixta gubernamental de cooperación económica.

Custodia policial en institutos de educación: Caracas

CARACAS, 11 (AP) - Más de cien institutos de educación media están bajo custodia policial en medio de un creciente malestar estudiantil, según se informó oficialmente.

Según el Ministerio de Educación, los planteles quedaron bajo control policial para evitar presuntas ocupaciones estudiantiles y manifestaciones que habrían sido programadas para hoy.

En medios estudiantiles se dijo que para esta tarde se preparaba una marcha juvenil hacia el Ministerio de Educación, en el centro de esta capital, para protestar por la ocupación policial de los liceos y plantear a las autoridades una serie de problemas que confrontan esos centros de estudio.

"CINE BOLIVAR"
HOY ESTRENO EXCLUSIVO HOY
"EL ESCUADRON DE LA MUERTE"
MATINEE TANDA Y NOCHE
Censura 16 años

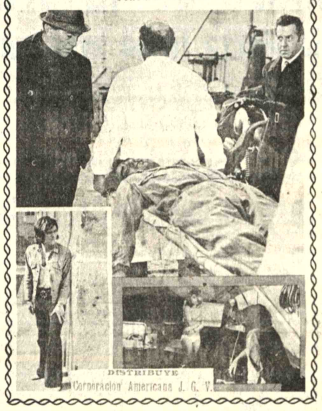

DISTRIBUYE
Corporación Americana J. G. Y.

Bolivian American Tobacco Co., S.A.

Asamblea General Ordinaria de Accionistas

De conformidad a los Artículos 19, 20 y 30 de los Estatutos de la Empresa, se convoca a la Asamblea General Ordinaria de Accionistas que se llevará a cabo el día Jueves 27 de Marzo de 1975, a hrs 18 en el local de la firma, calle Jorge Sáenz N° 1330 (Miraflores), sujeta al siguiente

ORDEN DEL DIA

1.- Memoria anual.
2.- Balance General y Estado de Pérdidas y Ganancias Gestión 1974
3.- Destino de Utilidades
4.- Designación de Auditores Externos
5.- Elección de Directorio.

Presidente

La Paz, 12 de Marzo de 1975

Colegio Bioquímico Farmacéutico

Cooperativa Farmacéutica

Se convoca a todos los colegas, a la ASAMBLEA GENERAL CONSTITUTIVA, que se realizará con la asistencia de Representantes del Instituto Nacional de Cooperativas, el día de hoy MIERCOLES 12 a horas 20.30 en la Sede Social del Colegio Av. 20 de Octubre N° 2015, y de acuerdo al siguiente orden del día.

1.- Informe del Comité Organizador
2.- Nombre que adoptará la Cooperativa.
3.- Aprobación de Estatutos.
4.- Determinación del valor del Certificado de aportación para constituir el fondo social.
5.- Elección de los Consejos de Administración y vigilancia.
6.- Asuntos varios.

NOTA. La asamblea se realizará con el número de asistentes.

La Paz, Marzo de 1975

AHORA LAS FAMOSAS
CAMARAS FOTOGRAFICAS

Polaroid
Rolleiflex
Rolleicord
LEICA
PETRI
35 mm.

SOLICITE SU CREDITO

CASA KAVLIN S.A.

POTOSI 1130
sucursal Camacho esq. Colón

PRESENCIA Deportes

La Paz, Bolivia, miércoles 12 de marzo de 1975

Unión Española con Wilsterman

Esta noche en el estadio Capriles

- SERGIO AHUMADA.— El delantero que fue transferido a San Lorenzo de Almagro de Buenos Aires, vino con Unión Española y será una de las atracciones en los encuentros de esta noche y el próximo domingo, por la Copa Libertadores.

-"Venimos a llevarnos los 4 puntos", dijo ayer a PRESENCIA, el entrenador de Unión Española Luis Santivañez, ex-periodista deportivo y hombre dedicado en este momento al fútbol profesional.

"Considero a The Strongest como un rival de más peligro que Wilsterman, ya que tuve la oportunidad de apreciar el video tape del cotejo, frente a Huachipato, pero mi equipo anda bien y estamos preparados para ello", acotó el técnico chileno.

La delegación de Unión Española llegó a La Paz a las 11.30 y fue recibida en el aeropuerto por el Ing. Germán Azcárraga, Primer-Vicepresidente del club "atigrado". Los jugadores y dirigentes almorzaron en el hotel Sucre y prosiguieron viaje a Cochabamba a las 16 horas.

El técnico de Unión Española dijo que hoy en la mañana hará una visita al campo del Félix Capriles.

La nómina de Unión Española es la siguiente:

Presidente, Abel Alonso S.; Directores, Aurelio Gonzáles, Eduardo Mingo, Félix Martínez, Juan Ortigoza y Horacio Peña, este último como delegado de la Asociación Central del fútbol chileno. Eduardo Rojas,, árbitro; Eduardo Alonso P, periorista de la "Segunda"; y Mario Gasc; gerente. Luis Santivañez, Director Técnico; Alvaro Reyes, Médico; Mario Fernández, Kinesiólogo, y Juan Tobar F, utilero.

–, JUGADORES; Leopoldo Vallejos, Juan Machuca, José, A. Arias, Mario Soto Hugo Berly, Eddio Inostrosa, Remiglio Avendaño, Rubén Palacios, Francisco Las Heras, Jorge Spedaletti, Sergio Ahumada. Reinaldo Hoffmann, Alejandro Trujillo, Manuél Gaete, Enrique Enoch, Mario Maldonado y Leonardo Véliz.

Cinco de estos jugadores son integrantes de la selección chilena.

El partido de esta noche en Cochabamba, ha despertado mucha expectativa, teniendo en cuenta que Wilsterman necesita rehabilitación después del empate ante Huachipato, y Unión Española viene decidido a jugarse el todo por el todo. El arbitraje será sorteado de la terna integrada por Comesaña, de Argentina, Neto de Brasil y Varone de Venezuela.

- UNION ESPAÑOAL.— Integrantes del plantel sub-campeón de Chile cuando almorzaba Sucre Palace Hotel. Llegaron en la mañana, bajaron a la ciudad, y por la tarde se fueron a bamba. Esta noche debutarán frente a Wilsterman en el estadio "Capriles".

Próximo martes sortean el fixture de la 1ra. "A"

Ovidio Mezza firmó ayer por Chaco

El próximo martes 18 será sorteado el fixture de la Primera Rueda del Torneo Profesional de Primera "A". Hoy, en reunión de urgencia, los delegados de los clubes de Primera Profesional estudiarán el régimen económico del torneo y la forma de su disputa.

Mañana, desde las 18 horas se estudiará la convocatoria en su tercera estación.

DOS NUEVOS CARGOS

Por determinación de Consejo Central se aprobó la creación del cargo de Fiscal General en Consejo Central. En la próxima reunión será nombrado dicho personero conjuntamente con el Secretario de Actas.

PEDIDO DE BOLIVAR

Bolívar, mediante nota a Consejo Central, pidió que se disminuya de 6 a 3, el número de sus jugadores que integran la Selección Nacional. Se solicitó que todos los players seleccionados estén asegurados contra toda clase de riesgos.

Finalmente, que los jugadores convocados entrenen dos veces, a la semana en sus respectivos clubes.

El club The Strongest, recibió la suma de 710.655.27 pesos bolivianos, como recaudación líquida del partido jugado el domingo pasado. La recaudación global fue de 870.440.00 pesos bolivianos por la venta de 12.915 entradas.

CASO MEZZA

Ovidio Mezza, que retornó hace poco del Paraguay, firmó ayer por Chaco Petrolero y vestirá la "verde" de la Selección Nacional. La negativa de Guaraní de Asunción, determinó que Chaco Petrolero resolviera terminar con esta situación.

En efecto, el presidente de Chaco Petrolero, Marcos Orgaz, improvisó una conferencia de prensa anoche en la AFLP y explicó detalladamente los motivos de esta medida y aseguro que se tuvo que emplear está decisión en merito que Guaraní no cumplió el contrato.

Guaraní depositó 15 mil dólares en la embajada boliviana en Asunción, pero no quiso jugar dos partidos gratis para Chaco en Bolivia.

Desde la TRIBUNA

Por: Tito de La Viña

Un interesante proyecto

La Liga Deportiva de la Ciudad Satélite, ha presentado un interesante proyecto en materia de construcciones para sus campos que hoyen en la zona de El Alto. El proyecto incluye la construcción de un estadio de fútbol con capacidad para 60.000 personas, canchas de básquet, tenis y piscina, además de otros espacios para recreación de la juventud y niñez.

Frente al panorama que actualmente se presenta en el deporte nacional, en lo referente a construcciones deportivas, es necesario que este tipo de proyectos sean debidamente atendidos por las autoridades pertinentes, como es concretamente el organismo que en este momento encauza la labor de infraestructura: Comité Organizador de los Juegos Bolivarianos. También es urgente que la Secretaría General de Deportes, pueda materializar una mejor coordinación con Alcaldía Municipal, Ministerio de Urbanismo y Vivienda y otros, específicamente técnicos, para que esta labor pueda responder a un plan debidamente estudiado, planificado y finalmente llevado a la práctica.

Fruto de esa falta de coordinación es la expropiación de terrenos que se han efectuado últimamente en la zona de El Alto y anteriormente en otras zonas, para obras que pueden ser de utilidad pública, pero que indudablemente atentan contra los espacios verdes que deben existir en toda ciudad, y más aún contra el deporte, que sobre todo en La Paz, se asfixia por falta de campos que puedan servir de práctica para la juventud.

Un organismo coordinador de obras deportivas debe ser el encargado de legalizar en primer término la propiedad de terrenos en diferentes zonas, para ligas deportivas que son netamente amateurs en la mayoría de los casos.

El paso siguiente es la planificación para dotar a esos campos deportivos de la infraestructura adecuada, que luego significará el consiguiente progreso en materia deportiva. Pero no sólo se trata del progreso deportivo, sinó también de la educación de la niñez, que para completar adecuadamente su formación integral, precisa de los campos de deportes. Eso parecen no entenderlo algunas autoridades de nuestra ciudad y por eso los despojos, expropiaciones, y por consiguiente la cada ves mayor falta de espacio para destinar a campos de deportes.

Por eso el proyecto de la Liga Deportiva de Ciudad Satélite merece todo el apoyo de los organismos afines, y debe ser objeto de consideración y estudio para su realización plena, en favor de un sector tan populoso como es Ciudad Satélite.

Peñarol se impuso 5-2 a U. Huarál

MONTEVIDEO, 11 (AP).- El campeón uruguayo Peñarol venció ampliamente por 5-2 al subcampeón peruano Unión Huaral en partido desluzido por juego violento, correspondiente al grupo 5 de la serie eliminatoria de la copa "Libertadores de América".

Los peruanos terminaron el partido con 8 hombres por expulsión de Pau primero y Escóbar después por acción brusca contra el rival.

Cáceres tuvo que abandonar el campo en la segunda etapa y sacado en camilla a raíz de un golpe recibido en la pierna derecha.

Peñarol logró un justo triunfo pero sin exhibir mayor superioridad técnica que su rival que en ningún momento se constituyó en rival de riesgo para los uruguayos.

Huaral si bien es cierto interviene por primera vez en este tipo de competencia continental, venía precedido de muy buenos antecedentes y se esperaba un mejor rendimiento del equipo.

Peñarol ganó más bién por su experiencia que por calidad de juego.

San Lorenzo aún no ha pagado pase de Ahumada

SANTIAGO MAR 11- (AFP).- En la directiva del Club Unión Española existe inquietud ante el atraso del club argentino San Lorenzo de Almagro en depositar aquí 80.000 dólares por la transferencia del futbolista chileno Sergio Ahumada.

Un enviado especial, el dirigente argentino Inigro Ozzara, debía llegar a Santiago antes de la partida de Unión Española a La Paz para enfrentar a los campeones bolivianos en el grupo dos de las eliminatorias de la Copa Libertadores de América 1975.

Unión Española viajó hoy a Bolivia y ninguna información sobre el arribo de Ozzara se conocía en fuentes del club chileno.

Los informantes precisaron que la transferencia de Ahumada le costará a San Lorenzo 80.000 dólares más un jugador argentino y un partido a total beneficio del club chileno. Ahumada recibirá por su traspaso 2.000 dólares.

La transferencia se acordó la semana pasada, pero entre los directivos chilenos existe inquietud ante el "inexplicable" atraso del enviado especial de San Lorenzo para concretar la negociación.

Bolívar renovará los contratos a la mayor parte de deportistas

Dirigentes del club Bolívar renovarán contratos con una mayoría de los jugadores que defendieron el pasado año la casaca "celeste".

La información fue proporcionada ayer a PRESENCIA por el presidente del Comité Técnico, Mario Paz Zamora.

La renovación de contratos se iniciaría máximo mañana, a objeto de tranquilizar a muchos de los deportistas que actualmente entrenan en forma normal bajo la dirección del paraguayo Carlos Zanabria.

De acuerdo a lo que se nos dijo, todo el plantel base será reconfratado con la probable excepción del paraguayo Lajan y el argentino Sánchez, que actualmente vienen probándose en el primer equipo del club Always Ready.

Los entrenamientos del plantel "académico" prosiguieron ayer siempre en dos horarios, en la cancha de Tembladerani. Hoy los trabajos continuarán en forma normal.

CIRO CANELAS

El preparador físico, Prof. Ciro Canelas, fue contratado por Bolívar para que se haga cargo de la preparación de los deportistas del primer plantel. Canelas, de amplia experiencia en este campo se desempeñó durante mucho tiempo en Cochabamba y en algunas selecciones nacionales de la Federación Boliviana de Fútbol.

Schalke desistió de contratar al crack brasileño F.Marinho

GELSENKIRCHEN, ALEMANIA, 11 (AP).- El Club Schalke 04 de la Liga de Fútbol de Alemania Occidental abandonó sus planes de contratar al jugador brasileño Francisco Marinho, informó hoy el presidente de la entidad, Guenter Siebert.

Dijo que el consejo administrativo del club rechazó por unanimidad el contrato propuesto y anuló una decisión de la junta de directores del Schalke que favoreció la contratación de Marinho.

Se tenía entendido que negociadores de Schalke 04 y del club de Marinho, Botafogo, habían acordado un precio de 1,4 millones de marcos para la transferencia del jugador.

Marinho recibiría un contrato de dos años con ingresos anuales de 240.000 marcos del club alemán de acuerdo con fuentes en esta ciudad minera del Ruhr.

Pero su consejo administrativo, que tiene la última palabra en relación con todo contrato que supere los 50.000 marcos, vetó el arreglo por razones económicas.

Siebert expresó que entrentaría las "consecuencias" y que llevaría el caso ante la asamblea de miembros del club el próximo lunes.

Bolivia asistirá a una reunión internacional

- Bolivia estará presente en una importante reunión internacional de Comités Olímpicos de Sudámerica a realizarse en Buenos Aires, Argentina, los días 4, 5 y 6 del próximo mes.

Para el efecto ayer el Comité Olímpico Argentino cursó la respectiva invitación al presidente y secretario general del Comité Olímpico Boliviano, José Gamarra y Carlos Terrazas, respecitvamente.

La invitación que se concreta a los países de la región Sur del Continente se sujetará al siguiente temario: 1.- Intercambio de opiniones sobre temas atingentes a la conducción del deporte en esa región de América Latina. 2.- La política solidaria a seguir en el congreso de Roma, en mayo próximo. 3.- Análisis y ampliación del informe remitido por el Comité Olímpico Argentino respecto a su situación con la Organización Deportiva Panamericana (ODEPA), en relación con la designación de la sede de los VII Juegos Deportivos Panamericanos de México.

La reunión internacional de Buenos Aires considerará también la posibilidad de crear una entidad que contrate técnicos deportivos sudamericanos e intercambiarlos entre los países sudamericanos. Se destacará por otra parte el apoyo que brinda Solidaridad Olímpica, y la posibilidad de unificar el viaje de las delegaciones de los países que concurrirán a los Juegos Panamericanos, a objeto de disminuir los gastos de traslado.

El Comité Olímpico Boliviano en su reciente reunión autorizó el viaje de Gamarra y Terrazas a la reunión de Buenos Aires. Los gastos de traslado y estada correrán por cuenta del Comité Olímpico Argentino.

Cabalgata h... desde Cochaba...

Cabalgata Depor... Nueva América, tra... esta noche a partir d... 30 horas, desde Coch... el cotejo entre Wilst... Unión Española por l... Libertadores de Amé...

La transmisión s... todo el país a través d... red de emisoras en... país, para satisfacer en... interés que ha despertad...

A partir de la jorn... hoy, se suman a Ca... Deportiva, Radios El C... Nacional de esta ciud... retransmitirán en onda...

El esfuerzo de Ca... Deportiva responde i... tonia masiva en todo e... través de la potente on... de Radio Nueva Amer...

"Apertura" continuará de básquet esta noche

- Con tres encuentros se cumplirá esta noche en el Coliseo Cerrado "Ciudad de La Paz una nueva fecha del certamen "Apertura" local de básquetbol.

Todos los equipos actuantes en la fecha harán su debut, y de seguro tal como en la jornada inicial, se verán algunas figuras nuevas que tratan de incursionar en el baloncesto local.

El principal encuentro de la noche lo animarán los quintetos de Gimnasia y Esgrima con San Calixto, este último de retorno al grupo de Primera de Honor Varones.

El cotejo de semifondo estará a cargo de los equipos masculinos Universitario y Mariscal Santa Cruz.

El único cotejo femenino lo animarán los representativos de Municipal y CIBO, este último recién ascendido a la categoría de Honor.

La jornada se iniciará a las 19 horas.

Sepúlveda, otra vez "espía"

Alfonso Sepúlveda, entrenador de The Strongest "espiará" hoy a Unión Española en su compromiso de hoy frente a Wilsterman en cotejo válido por la copa "Libertadores de América".

"Chepo" no ira solo ya que estará acompañado del medio campista Luis Liendo, que cumplirá una misión específica en el cotejo del domingo.

The Strongest sostendrá hoy un partido de práctica frente a Mariscal Santa Cruz. Mañana jugará con la Selección Nacional y el sábado terminará con una sesión física.

Atendiendo problemas de sus industrias, viaja mañana, a Buenos Aires por espacio de 10 días el titular de The Strongest, Rafael Mendoza.

UNIROYAL

INSTITUTO SUPERIOR AMERINDIA

ELIJA LA PROFESION DE SU FUTURO

17 MODERNAS CARRERAS

horarios a elección *MAÑANAS *TARDES *NOCHES

SOLICITE CATALOGOS

INICIACION DE CLASES 11 DE MARZO

ULTIMO DIA DE INSCRIPCION 15 DE MARZO

PLAZA DEL ESTUDIANTE - LANDAETA 221

TELEFONO 52491 - CASILLA 4907

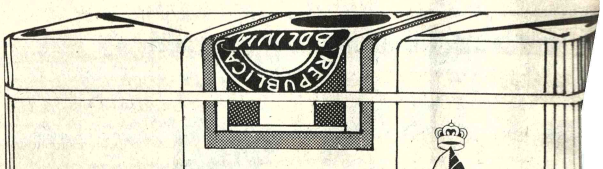

BATCO

Bolivian American Tobacco Co., S. A.

V CONVENCION NACIONAL

12 al 15 de III 75

Los Directivos, Ejecutivos, empleados y obreros de BOLIVIAN AMERICAN TOBACCO CO., S. A. saludan a los Encargados de Sucursal del interior de la República que asisten a la V Convención y al desearles una grata estadía en nuestra ciudad, formulan fervientes votos para que las deliberaciones de este gran encuentro nacional tengan éxito completo.